AÑO TERCERO — Núm. 973 | PORTE PAGADO | Dirección, Redacción y Administración: AVENIDA DE MAYO 700 | Buenos Aires

Toda correspondencia referente a la Redacción debe ser dirigida al Director.

La Dirección no se hace responsable de los originales que se le envíen. [illegible] guarden copia de ellos.

Dirección Telegráfica: EPOCA, Buenos Aires

Teléfonos: U. T. Administración 7376 Avenida, [illegible] 7374 Avenida, Sociales 7373 Avenida, Director 7371 Avenida; Redacción 7375 Avenida y 10 interno. Cooperativa 1627 Central.

La Época

[illegible] DE NOVIEMBRE DE 1918

La prueba final

Con la elección realizada ayer en la Facultad de Medicina ha terminado la reorganización de la universidad de la capital, y los resultados de ese acto, como su proceso preliminar, han confirmado cuanto afirmáramos acerca del verdadero carácter que debía concederse a los episodios últimamente desarrollados en el instituto de ciencias médicas, desvirtuando las malintencionadas informaciones de algunos diarios que [illegible] proclamar el fracaso de la reforma universitaria y [illegible] de las iniciativas del Ejecutivo.

Dijimos entonces que sólo por ignorancia ó mala fe podían encontrarse los orígenes de las escenas ocurridas en la Facultad de Medicina en un [illegible] contenido en la reforma del estatuto. Y, [illegible] puntualizado, nada más necio que atribuir a la participación de los estudiantes en la formación del gobierno universitario la importancia de un [illegible] deletéreo fatalmente encaminado a provocar el fracaso de toda organización cimentada sobre tal base. Tal fué, sin embargo, la tesis de "La Nación". Este diario sostuvo "a priori" la arbitraria doctrina de que el gobierno universitario quedaba, prácticamente, en manos de los alumnos, y sobre tal proposición edificó un castillo de augurios nefastos y vaticinios lúgubres. Porque aun cuando los estudiantes sólo cuentan con un tercio del electorado, atribuído a cada facultad, "La Nación" se obstinaba en convertir esa minoría en una especie de "Montaña" revolucionaria y furibunda que impondría por el terror sus voluntades al cuerpo electoral.

De ahí que, en cuanto se produjeran los incidentes de Medicina, nuestro diario dedujera consecuencias adecuadas a su manera de pensar.

No quiso ver lo evidente: esto es, que la protesta de los estudiantes fincaba, no en la derrota del candidato de sus simpatías, sino en vicios del procedimiento electoral seguido para alcanzar una resultante [illegible] [illegible] más grande que la de "La Nación". Por eso, afirmamos que ante una elección insospechable, los estudiantes hubieran acatado los designios del escrutinio, aun cuando estos resultaran contrarios a sus esperanzas. En la protesta estudiantil había algo más profundo y digno que una revuelta provocada por el despecho. Encerraba, realmente, una sanción contra la osada tentativa de falsear los principios fundamentales contenidos en la reforma.

Los resultados de la nueva elección no refutan esta manera de pensar, pues si bien el candidato de los estudiantes obtuvo una abrumadora mayoría, sería irrespetuoso suponer que la energía y rectitud de los profesores ha cedido amedrentada por la sugestión de violencias. La nueva elección se ha llevado a cabo en un ambiente de serenidad y corrección, demostrando que, desaparecidas las causas de desorden, se eliminaban automáticamente sus efectos. Que la elección del candidato estudiantil haya sido el producto de un acto intachable comporta una sugestiva coincidencia que da mayor elocuencia a la protesta anterior.

De todos modos, la reorganización universitaria ha terminado. Y ha terminado bien. Los hechos refutan todas las prevenciones con que fuera acogida la reforma y todas las restricciones contenidas en ciertos juicios sobre su aplicación. El nuevo ambiente de enérgico optimismo que reina en la universidad es la mejor prueba de la eficacia y oportunidad de las reformas llevadas a cabo contra viento y marea por la inteligente resolución del Ejecutivo.

FARSANTES...

Continúan "La Nación" y "La Prensa" desarrollando la farsa inicua de su "preocupación" por la salud pública. Ahora atribuyen la invasión de la epidemia a despreocupación del gobierno, cuando éste, desde el primer momento, se avocó a la cuestión, en primer término, haciendo perder al Departamento Nacional de Higiene su carácter de refugio eminentemente burocrático, para reintegrarlo a sus verdaderas funciones de guardián y defensor de la salud pública. En cambio, ¿cuál fué la conducta de los diarios cuando la cámara restó el concurso pecuniario de los impuestos suprimidos a la municipalidad? Entonces el gobierno y nosotros desde estas columnas sostuvimos que con esa merma hecha de un modo violento, se privaba a la Asistencia Pública y a los hospitales de medios de defensa, sin que los impuestos suprimidos aliviaran la carestía de la vida que pesaba sobre el pueblo. En cambio "La Prensa" y "La Nación" embarcados en aquella maniobra politiquera de insensata oposición, al gobierno la aplaudieron.

En medio de la crítica situación del tesoro, el gobierno, sin embargo, se esforzó en defender la salud y remediar los descuidos y la amenaza flotante sobre la salud pública a causa del desorden reinante en la anterior administración.

No sólo emitió ideas el P. E. a este respecto, sino que llegó a concretarlas, ideando los recursos necesarios para realizar su noble aspiración. Sus proyectos sobre impuesto a la lotería para aplicarlo a la defensa de la salud, está aún esperando despacho del congreso, como lo esperan el proyecto vastísimo de ampliación de las obras de salubridad. Al mismo tiempo se dictaba un decreto por el cual se establecía una campaña orgánica contra las enfermedades de carácter endémico en ciertas provincias, que merecía un cálido elogio de un distinguido higienista.

La actitud de "La Prensa" y "La Nación" para esas iniciativas no podrá ser citada. Aparte del espacio concedido a regañadientes a la información, no colaboraron con ninguna idea, no contribuyeron con ninguna crítica sensata, ni siquiera encarecieron al congreso empeñado en pleitos al gobierno, a poner a la altura del ejemplo que le daba el ejecutivo con sus iniciativas, sobre tan serias necesidades.

No obstante estas verdades, ambos órganos continúan insistiendo en su farsa habitual. La epidemia reinante los lleva a yerros y contradicciones diarias que avergüenzan. Cuando encuentran plausible una medida del gobierno, declaran con extraordinario cinismo, que ellos la insinuaron. Por lo demás, sirven a su odio opositor presentando a las autoridades como exagerando los medios defensivos.

Estos serán mantenidos, sin embargo, y llevados hasta sus últimos términos. Para eso están ahí actuando y redoblando su enérgica actividad todas las autoridades sanitarias con el presidente de la república al frente, llenando un deber sagrado que encara para el P. E. el más alto compromiso de gobierno [illegible] la ciudad y el país serán defendidos enérgica y científicamente como hasta aquí, de los peligros actuales y de los que vienen de lejos; de aquellos cuyo punto de partida encontraremos en las anteriores administraciones, en cuya inmoralidad y desorden se confundían la ineptitud de los gobiernos y la farsa de un par de diarios enriquecidos en el histrionismo de arriba complicado con el de abajo.

La queja de un diario

Las últimas medidas adoptadas por las autoridades en defensa de la salud pública han arrancado a "La Nación" un lamento... "Es de imaginar — dice — cómo recibiría ese público alegre y confiado la orden de desalojamiento, para quien un "whisky and soda" o una taza de humeante café constituye el ideal de la media noche". No nos atreveríamos a afirmar que la modesta taza de café fuera un poderoso motivo de nostalgia para el público nocherniego privado de sus expansiones en el "bar"; pero, en cambio suponemos cierta la influencia del "whisky and soda" bajo el imperio de la ordenanza. Debe haberla sentido muy fuerte el cronista que redactó el suelto de "La Nación" cuando llamó a Buenos Aires "nuestra ciudad milenaria!" Solamente bajo la influencia directa del fuerte licor ó por lo menos de su sugestión refleja, se puede atribuir a nuestra joven capital la edad venerable de Atenas y de Roma...

Pero en serio: da grima escuchar los argumentos pueriles del órgano de la calle San Martín, opuestos a las altas razones que han motivado las enérgicas medidas de defensa. El mismo diario confiesa su falta de juicio y aún demoral al atribuir los efectos de la clausura a un radio de pocos metros — Corrientes, Lavalle, Suipacha — mientras todo el resto de la enorme ciudad encerrando su millón y medio de habitantes, no había sufrido la menor alteración en su hábito de vida y de costumbres.

La nota alegre del reducido espacio citado por "La Nación", nota como se sabe compuesta por un par de centenares de damas consagradas al amor por tarifa y sus apéndices más o menos al margen de la ley. Palacios, tienen que estarle sumamente agradecidos al diario que en su queja trasunta la melancolía en que la prohibición ha dejado el ambiente de sus hazañas... Pero no es el caso de afligirse: pronto las cosas volverán a su quicio, y entretanto, primarán los derechos sagrados de la salud pública... La misma añoranza del "whisky and soda" que motiva la tristeza del cronista, no tiene razón de ser. Elemento portátil por fortuna, permite a sus bebedores la comodidad del traslado a cualquier redacción central. Y al fin y al cabo es cuestión de adaptación.

Nuevos descubrimientos

"La Prensa" de ayer acentúa su tontera crónica haciendo constar y reclamando la paternidad con respecto a dos medidas tomadas por la intendencia municipal con motivo de la epidemia de "grippe".

La clausura de los cementerios fué indicada por "La Prensa", y con la sapiencia que le es habitual se había adelantado a aconsejar la medida.

La desinfección de las iglesias, dispuesta por el digesto [illegible] y hecha periódicamente [illegible] dad de las exhortaciones de "La Prensa", también ha sido [illegible] por este prodigio de [illegible] mientos.

¡Cómo es de cierto que [illegible] sita el medio para que [illegible] revelen! Ha sido necesario [illegible] epidemia castigase a la [illegible] que "La Prensa" se [illegible] todos los esplendores de [illegible] gencia creadora.

En el camino de los [illegible] los, habría de llegarse [illegible] surdo, llamando hacia [illegible] vas calamidades para que [illegible] sa" desplegara sus actividades.

La providencia, que [illegible] destino de sus creaturas [illegible] de permitir.

LA SALUD PUBLICA

MEDIDAS DE PROFILAXIA INTERNACIONAL

El Consejo de Higiene del Uruguay y el Argentino

COMUNICACION DEL PRIMERO

PROYECTO DE CONVENIO SANITARIO

VIGILANCIA Y SERVICIO FRONTERIZO

El presidente de la república, reunió hoy temprano en su despacho al ministro del interior, al intendente municipal, director de la asistencia pública y jefe de policía, a fin de recibir los informes que éstos pudieran suministrarle sobre la marcha de la epidemia.

Según las opiniones uniformes manifestadas, la enfermedad empieza a decrecer en su intensidad; pero todos los funcionarios nombrados declararon que era necesario mantener todas las medidas adoptadas, en previsión de cualquier eventualidad y para impedir su desarrollo.

El Consejo Nacional de Higiene ha recibido del de Montevideo la comunicación que más abajo publicamos, acompañando un proyecto de convenio, respecto a los procedimientos a seguirse, con motivo de la epidemia reinante en ambos países.

Como se verá en dicho convenio, se establece la forma de visita y desinfección de los buques que hacen la carrera entre Montevideo y nuestro puerto.

Conforme en principio con las medidas proyectadas, el Dr. Capurro, presidente del Departamento ha dispuesto que el secretario del mismo Dr. Lavaur, [illegible] [illegible] las ampliaciones a dicho proyecto y combinar con las autoridades uruguayas todas las demás providencias que sea oportuno adoptar.

Montevideo, octubre 31 de 1918. — Señor presidente del departamento nacional de higiene, doctor J. J. Capurro. — Señor presidente:

Deseando hacer verdaderamente efectivos los propósitos tantas veces manifestados por la corporación que usted preside y este consejo, de proceder en materia de profiláxis y de aplicación práctica sanitaria en una forma armónica, el que suscribe sometió a la aprobación del consejo un proyecto de acuerdo privado con ese departamento, estableciendo formalidades a las que como medida de previsión y prudencia se someterán los pasajeros y los buques que viajen entre Buenos Aires y Montevideo.

La conveniencia de las medidas proyectadas no necesitan hacer consideraciones para fundarlas, la simple enunciación de ellas, bastan para llevar al convencimiento de que en nada comprometen la independencia de acción que a cada autoridad corresponde.

En cambio la aplicación de un procedimiento uniforme será de benéficos resultados al fin que se persigue.

Aprobado dicho proyecto por el consejo, acordó elevarlo a la consideración de ese departamento, invitándolo a suscribirlo sino encuentra inconveniente y aún hasta ampliarlo si lo creyere necesario.

Me complazco con este motivo en reiterar al señor presidente las expresiones de mi más alta estima. — Firmado: Alfredo Vidal y Fuentes. — Refirmado: J. H. Oliver, secretario.

"El Departamento Nacional de Higiene argentino y el Consejo Nacional de Higiene del Uruguay, de [illegible] acción común de defensa contra la epidemia de grippe reinante en ambas repúblicas, con el deseo de armonizar en cuanto sea posible el procedimiento profiláctico a aplicarse a los pasajeros que se trasladan por la vía fluvial de uno a otro país, han acordado lo siguiente:

1o. El departamento y el consejo harán la inspección sanitaria de los pasajeros de primera y segunda clase antes de desembarquen [illegible] de la carrera, que viajen entre Montevideo, Buenos Aires [illegible]

2o. Dispondrán [illegible] del soldado de [illegible] general del buque, por [illegible] líquidos antisépticos [illegible] mitir el embarque a los pasajeros de proa.

3o. [illegible] [illegible]

4o. Viajará a bordo de cada vapor de la carrera, un guardia sanitario, con el objeto de vigilar el pasaje durante la travesía y al mismo tiempo de tomar nota de los domicilios que ocuparán en la ciudad para ser entregada a la autoridad sanitaria.

5o. Si entre los pasajeros se encontrase algún enfermo de gripe insólita, se permitirá el desembarco de los demás pasajeros una vez efectuada la desinfección de sus ropas interiores usadas, quedando el bulto que en interdicción hasta resolver lo que corresponda respecto al enfermo. — (Fdo.): Alfredo Vidal y Fuentes; J. H. Oliver, secretario".

El Departamento Nacional de Higiene ha adoptado resoluciones que garantizan al país de la importación de enfermedades sospechosas o de cualquier epidemia, estableciendo un verdadero cordón sanitario en todas las fronteras de la república. En el momento actual, hay ya establecidas estaciones sanitarias en Posadas, Las Cuevas, Humahuaca y Concordia, y el cordón sanitario en el puerto se ha establecido con tal rigor, que no habrá buque que pueda escapar a la observación, ni que pueda seguir viaje al sur o a Bahía Blanca sin haberla sufrido. De manera, pues, que debe existir la seguridad que nunca el país fué tan solícitamente cuidado en su salud.

EL DOCTOR SAGUIER

VIAJE A LA PLATA

En la semana entrante, el doctor Fernando Saguier, electo senador nacional por la provincia de Buenos Aires, se trasladará a La Plata para hacer una visita de cortesía a los senadores y diputados que lo han distinguido con sus sufragios.

Este viaje pensó hacerlo el doctor Saguier la semana pasada; pero no le fué posible realizarlo, por verse obligado a guardar cama, atacado de la enfermedad reinante.

Como en La Plata se aseguró que el doctor Saguier había estado allí y realizado esa visita, debemos dejar constancia que ello no es exacto.

El Ministro de Guerra

El titular de la cartera de guerra, Dr. Julio C. Moreno, se ha ausentado para su estancia de Pergamino.

Se encontrará de regreso en esta capital el lunes próximo.

UNION CIVICA RADICAL

LA REORGANIZACION EN LA PROVINCIA

De acuerdo con lo resuelto por el Comité de la Unión Cívica Radical de la provincia de Buenos Aires, mañana se procederá a iniciar la reorganización de todos los comités de la provincia.

Como informamos en otro lugar, se han designado las autoridades que tendrán a su cargo esa tarea en las distintas localidades bonaerenses, impartiendo al mismo tiempo las instrucciones necesarias.

La reorganización del partido Radical en la primera provincia argentina, promete ser una magnífica exteriorización de vitalidad y de entusiasmo cívico. El amplio y firme arraigo que en ella tiene nuestro partido, demostrado elocuentemente en todas las luchas cívicas en las cuales le ha tocado intervenir, adelantan la impresión de lo que será la reorganización que se inicia. Un magnífico movimiento de conciencia, extendido a una considerable masa de opinión que busca organizar sus fuerzas, renovar valores y templar sus convicciones para prepararse noblemente para las luchas futuras en pro del engrandecimiento cívico nacional.

El nuevo decano de la Facultad de Medicina

DOCTOR JULIO MENDEZ

El semiconflicto iniciado en la Facultad de Medicina ha tenido ayer feliz solución por acción propia de los mismos elementos llamados a resolver los asuntos que interesan a su marcha y a su porvenir.

Y la solución no ha podido ser más feliz, que con la elección recaída, como decano, del doctor Julio Méndez. La presencia de este hombre de ciencia al frente de la Facultad de Medicina, por su saber, sus antecedentes y su rectitud, es la [illegible] de inteligencia y honorabilidad [illegible] orientara a la institución hacia sus nuevos rumbos [illegible] progreso nacional [illegible] verdadera vida [illegible] reparadora del [illegible]

[illegible] el nombre del doctor Méndez [illegible] por la juventud y por los profesionales, que anhelaban que la academia de medicina desarrollara su existencia científica y de enseñanza, libre de círculos y camaraderías, bajo cuya influencia se han mantenido en la escuela verdaderos anacronismos.

La elección del doctor Méndez representa la reacción contra el "régimen" que también había llevado allí su influencia perniciosa, y por eso hemos considerado desde el primer momento que los estudiantes, llamados a resolver las cuestiones que a nadie más que a ellos interesaba fundamentalmente, encarnaban con acierto en ese hombre de ciencia, un verdadero sabio, sus justas aspiraciones de reforma y renovación.

El fantasma de la anarquía, invocado falsamente por los que pretendían seguir gobernando la Facultad de Medicina se desvanece. La elección del doctor Méndez es la mejor garantía de saber, probidad y juicio que los estudiantes pueden invocar en defensa de su actitud.

Primer Congreso Nacional de Química

SU INAUGURACION SE POSTERGA

El comité ejecutivo del primer congreso nacional de química ha resuelto postergar su inauguración para el 5 de diciembre próximo.

La guerra mundial

ALREDEDOR DE LA PAZ

LA SITUACION EN AUSTRIA HUNGRIA

UNA NUEVA NOTA AL PRESIDENTE WILSON

Abdicación del rey de Bulgaria

EL GRAN AVANCE ITALIANO

(DE NUESTROS CORRESPONSALES Y DE LA AGENCIA HAVAS)

La situación europea

DE NUESTROS CORRESPONSALES

ALEMANIA Y LA PAZ

EL NUEVO ESTADO CHECO

El ministerio Austro Húngaro

LA FÁBRICA DE SKODA

SUBLEVACION DE UN REGIMIENTO

RUMORES DE DISTURBIOS

[illegible], octubre 31. — Dúdase de [illegible] de Alemania cuando se le presentaran las condiciones del armisticio, pero esto no obstante se [illegible] muy próxima la paz [illegible] [illegible] la creación del nuevo estado y deseo el mantenimiento de cordiales relaciones con el imperio alemán. Solicitó autorización para proceder como cónsul general alemán en Bohemia, previa conformidad del ministerio de relaciones exteriores de Austria-Hungría.

LA HAYA, octubre 31. — El emperador ha autorizado al archiduque José residente en Budapest a solucionar con poderes de homoregius la crisis ministerial húngara. El archiduque ha dado un manifiesto a la nación húngara solicitando la unión de todos los partidos para salvar la integridad territorial y asegurar la independencia de la patria de las relaciones exteriores y del ejército.

La conservación de la integridad territorial de Hungría está en contradicción con la nota dirigida al presidente de los Estados Unidos de América, pues la unión de checos y eslovacos exige la desmembración de Hungría.

LA HAYA, noviembre 2. — El estado checo ha tomado posesión hoy de la fábrica de Skoda, desmilitarizándola y despidió a todo el personal alemán. Según un diario de Praga, en el frente italiano un regimiento checo se apoderó de un tren de pasajeros y se ha dirigido a Bohemia sin ser molestado.

LA HAYA, noviembre 2. — En el frente italiano un regimiento eslovaco se insubordinó. Rodeado por dos regimientos húngaros entregó las armas, quedando todos libres.

Otro tanto aconteció la semana pasada cerca de Belgrado.

LA HAYA, noviembre 2. — Corre con insistencia el rumor de posible alteración del orden público. Reina odio contra el ministerio de guerra. Hoy la oficialidad ha recibido orden de permanecer en sus casas, pues se teme sean atacados. Desde varios días salían vestidos de civiles.

Nota del nuevo gobierno húngaro a los E. Unidos

PARIS, noviembre 2. — Telegrafían de Viena, vía Basilea, que el conde de Andrassy envió un telegrama al secretario de estado de los Estados Unidos, Mr. Lansing, diciéndole que después de la aceptación de todos los puntos de los principios del presidente Wilson, está completamente de acuerdo con él para prevenir las guerras futuras, en crear la familia de los pueblos.

"Tomamos las medidas necesarias, agrega, para que los pueblos de Austria-Hungría decidan libremente su organización. El único deseo del emperador fué poner fin a la guerra; los pueblos de Austria Hungría están convencidos de que su [illegible] futuro sólo puede cumplirse en la paz. Es ese el motivo por el cual os ruego de hacer valer vuestra influencia con el presidente Wilson, para que en interés de la humanidad y de los pueblos de Austria Hungría se firme un armisticio en los frentes de Austria-Hungría seguido de negociaciones de paz".

El conde de Andrassy comunicó la nota también a los gobiernos francés, inglés, japonés e italiano rogándoles que la apoyaran ante el presidente Wilson.

El nuevo estado austro-alemán

VIENA, noviembre 2. — En el nuevo gobierno austro-alemán se encarga de la cartera de relaciones exteriores el socialista Víctor Adler, la de guerra el agrario capitán Mayer y la del interior, el socialista doctor Mataja.

El ministerio húngaro

LONDRES, noviembre 2. — Telegrafían [illegible] [illegible] laciones exteriores, Bathyany y Defensa Nacional, teniente Lindner.

Entrega de la flota austriaca

VIENA, noviembre 2. — Un decreto imperial ordena la entrega al comité nacional sudeslavo de la flota austriaca que se halla fondeada en Pola y el licenciamiento de los marineros no eslavos.

El avance italiano

ROMA, noviembre 2. — La agencia Stefani publica: Los comunicados austriacos dan una idea exacta de lo que fué nuestro avance y de la resistencia opuesta por el ejército adversario.

El ejército autsriaco se batió y se bate con encarnizamiento y la gran batalla que está hoy en pleno desarrollo en nuestro frente, provoca en Austria comentarios que son los más eficaces elementos de exaltación de las virtudes militares de los combatientes.

El comunicado austriaco del 28 de octubre, por ejemplo, elogia a las tropas que se distinguieron especialmente, indicando los regimientos que sufrieron mucho por el fuego, y, [illegible] la noticia de la violenta [illegible]

[illegible]

Los italianos pasan el Livenza

LONDRES, noviembre 2. — Se dió a la publicidad el siguiente parte sobre el frente de Italia: Las tropas del 10o. ejército han atravesado el Livenza entre Motta y Sacile y se hallan ahora ocupadas en tender puentes a través del río.

En los recientes combates, la caballería de Northampton Shire se apoderó entre otro botín de 12 cañones de montaña y 15 ametralladoras.

Se señala que la 48a. división que opera en la meseta de Asiago avanzó su línea de dos kilómetros al norte del monte [illegible] [illegible] rrota.

El avance americano en el Mosa

NUEVA YORK, noviembre 2. — Un comunicado oficial anuncia:

El 1o. ejército norteamericano continuó su ataque en la orilla oeste del Mosa conjuntamente con el 4o. ejército francés a su izquierda.

La perfecta cooperación de todas las armas: infantería, artillería, aeroplanos y carros de asalto, consiguió vencer y desorganizar la resistencia enemiga y quebrantar sus contraataques.

Varias divisiones enemigas fueron traídas rápidamente y mezcladas con las unidades ya en la línea de batalla en una vana tentativa para detener nuestro avance.

Nuestras tropas victoriosas ya tomaron y dejaron atrás St. Georges Landres y St. Georges Imecourt, Landreville, Chennery, Bayonville, Renonville, Anderanne y Clery-le-Grand.

Hasta ahora han sido contados 36.022 prisioneros, entre ellos 151 oficiales.

(Continúa en la página 3)

Regimiento 15 de infantería

Entrega de medallas

En el regimiento 15 de infantería acantonado en Campo General Sarmiento, San Juan, se efectuó ayer el acto de la entrega de la medalla donada por la Asociación pro patria de señoritas de esa provincia, al mejor conscripto del año.

Como se trataba de los conscriptos pertenecientes a las clases de 1896 y 1897, fueron dos las medallas entregadas, resultando agraciados Francisco Mermo e Ignacio Mercado, respectivamente.

La ceremonia dió lugar a una importante reunión que fué presidida por las autoridades provinciales, pronunciando elocuentes discursos la señorita Rogelia Rubio y el jefe del batallón mayor Petersen.

Introducción de vinos chilenos

Intensificación de estas operaciones

La introducción de vinos chilenos al país, según las noticias que al respecto se reciben del territorio del Neuquén, promete alcanzar este año un rubro superior al de años anteriores.

En efecto, a las poblaciones principales de esa gobernación han llegado en los últimos días numerosos vendedores de vinos, que ofrecen al comercio el producto, realizando operaciones de importancia. Quiere ello decir, que la importación de este artículo en algunas regiones argentinas, adquiere evidentes proporciones, vigorizando este renglón del intercambio comercial entre los dos pueblos.

Por lo demás el asunto merece destacarse a modo de nota elocuente, reveladora del acercamiento económico chileno-argentino.

RECAUDACION MUNICIPAL

La municipalidad ha recaudado por concepto de impuestos y derechos la suma de $ 65.684.40 durante el pasado mes de octubre.

Esta suma acusa un aumento sobre la recaudada en el mes anterior.

La desinfección en la rada

La desinfección que debe hacerse en la rada de las ropas de las tripulaciones y pasajeros, se realizará a bordo de "El Plata", y no de "Los Andes", como lo ha asegurado hoy un diario de la mañana.

El buque que hará la vigilancia y transmitirá las órdenes e informaciones, será "El Pampero".

Comisión pro monumento a Alem

Para esta tarde a las 6 ha sido citada la comisión general pro-monumento a Alem.

La reunión tendrá lugar, como de costumbre, en el salón de actos públicos de LA EPOCA.

EL ASUNTO DEL GAS

LAUDO ARBITRAL

En la sección telegráfica de un diario de la mañana apareció ayer la publicación de un telegrama de Londres, en el que se aseguraba que la municipalidad de la capital no cumple el fallo del laudo arbitral a que se sometió a raíz del juicio que instauró la municipalidad, por falta de cumplimiento del contrato, con la Compañía Primitiva de Gas.

Hemos entrevistado con este motivo al secretario de hacienda, doctor Leys, quien nos manifestó que dicha noticia es incierta, puesto que la municipalidad cumple y ha cumplido en todas sus partes con la resolución del laudo.

LA INFLUENZA

ALTERNATIVAS DE LA EPIDEMIA

Medidas adoptadas por el Departamento N. de Higiene

Con la misma característica de benignidad continúa su evolución la epidemia de influenza.

El número de casos atendidos en el día de ayer, por los médicos de la Asistencia Pública y de los hospitales ha disminuído.

La propagación de la epidemia se ha hecho hacia las ciudades de la provincia de Buenos Aires y del interior de la república, con las mismas características que ha tenido en esta capital.

Hasta las 12 del día de hoy se han atendido 24 llamados de médicos en la casa central de la Asistencia Pública, cifra que demuestra la diminución de casos en relación con los primeros días.

Hay internados en el hospital Muñiz 154 enfermos afectados de influenza. Ingresaron ayer 20 casos; hubo cuatro defunciones y se dieron 20 altas.

En la farmacia de la Asistencia Pública se han despachado ayer 98 recetas, con 308 fórmulas; pero hay que tener en cuenta que ayer era día feriado, y ello explica esa merma.

Ha fallecido de neumonía gripal un viejo empleado de la oficina de estadística de la Asistencia Pública.

Hoy será cumplida la resolución de desinfectar los coches y automóviles de alquiler.

Las estaciones sanitarias y la sección tráfico de la inspección general fueron provistas ayer de los elementos necesarios para cumplir tales medidas profilácticas.

La sección sanidad marítima del

CARNET DEL VIAJERO

Temperatura de hoy a las 12 m. 23.0 4 s. 0

MUSEOS, BIBLIOTECAS Y PASEOS

Museo Nacional de Bellas Artes. — Arenales 651. Abierto todos los días de 9 a 11 a. m. y de 1 a 4.30 p. m.

Museo Nacional de H. Natural. — Perú 208. Lunes y jueves, de 12 a 6 p. m.

Museo Histórico Nacional. — Defensa 1600. Abierto todos los jueves, domingos y días de fiesta, de 1 a 5 p. m.

Museo Mitre. — San Martín 336. Abierto todos los días, de 12 a 5 p. m.

Museo Agrícola. — Santa Fe 4299. Abierto jueves y domingos, de 12 a 4 y 1/2 p. m.

Museo de Mineralogía y Geología. — Maipú 1241. Abierto al público los días hábiles de 1 a 5 p. m. (sábados de 9 y 30 a 11 y 30 a. m.)

Museo Naval. — Florida 801. — Jueves y domingos, de 1 a 6 p. m.

Museo Etnográfico. — Viamonte 430. — Martes y viernes de 1.30 a 4.30 p. m.

Biblioteca Nacional. — Méjico 564. Abierta todos los días, menos los de fiesta, de 12 a 5 p. m. y de 8 a 11 p. m.

Biblioteca Popular del Municipio. — Corrientes 1615. Abierta los días hábiles de 1 a 6 p. m. y de 9 a 11 p. m.

Biblioteca de la Facultad de Derecho y Ciencias Sociales. — Moreno 330. — Abierta todos los días hábiles, de 8 a 11.30 a. m. y de 3 a 6.30 y de 8 a 11 p. m.

Biblioteca de Policía. — Moreno esquina Cevallos. Días hábiles, de 12 a 10 p. m.

Biblioteca del Colegio de Abogados. — En el Palacio de Justicia. — Abierta los días hábiles de 12 m. a 5 p. m.

Jardín Zoológico. — Las Heras esquina Avenida Sarmiento (Plaza Italia). Abierto todos los días, de 7 a. m. a 5 p. m.

Jardín Botánico. — Santa Fe 3951. (Plaza Italia). Abierto todos los días, de 7 a. m. a 5 p. m.

ESPECTACULOS

Por decreto de la intendencia municipal se han clausurado, hasta nueva resolución todos los locales de teatros y espectáculos públicos.

Dos remedios contra la
GRIPPE
[illegible]
TE SUIZO
[illegible]
ELIXIR
LAGRIMAS DE PINO
preparado con yemas de pino [illegible] del profesor E. POLLACCI, de la Universidad de Pavía.
En todas las Farmacias
Depósito general:
P. SOLDATI y Cía.
Rivadavia esq. Catamarca
BUENOS AIRES

Departamento Nacional de Higiene, dispuso de dos buques para que los facultativos y guardas sanitarios se trasladaran hasta la rada, a fin de realizar a bordo de los buques la inspección correspondiente y la desinfección de los mismos, antes de concedérseles libre plática.

Dichos buques se llaman "Jenner" y "Pardo", el primero de los cuales fué destinado últimamente al tráfico con Martín García, en vista de los continuos viajes que es necesario efectuar a la isla mencionada para preparar el lazareto que piensa habilitarse en breve. Quedaba, por lo tanto, para el servicio de inspección el "Pardo", remolcador pequeño, poco cómodo y que hubiera deparado número de trastornos a los empleados que deben permanecer de guardia en la rada, a bordo del mismo, en caso de levantarse viento un poco fuerte. Además, dicha embarcación presenta dificultades para atracar a los buques de ultramar, por el continuo vaivén a que lo somete la marejada.

En conocimiento de estos inconvenientes, la prefectura general de puertos, a pedido del Departamento Nacional de Higiene, puso ayer a disposición de esta dependencia el "Vigilante", que ofrece mayores comodidades por su mayor capacidad, y el pontón "Los Andes", donde serán instaladas las estufas de desinfección.

A este último buque serán llevados todos los objetos de los paquetes procedentes de ultramar, para ser desinfectados, como así también las ropas de los tripulantes.

El médico de sanidad en Rosario, comunicó ayer al Departamento Nacional de Higiene que el paquete "Zelandia" había llegado a ese puerto con 10 enfermos a bordo y sin haber recibido en la rada la visita sanitaria, noticia que anticipó nuestro corresponsal en aquella ciudad. La dirección del departamento telegrafió a su vez ordenando que el "Zelandia" se traslade inmediatamente a Martín García, con un guarda sanitario, para proceder a su desinfección y aislar a los enfermos.

La circunstancia de que el "Zelandia" haya pasado al Paraná sin recibir visita sanitaria débese sin duda a que cuando así lo hizo no regía aún la disposición de detener en la rada a todos los buques procedentes de ultramar, a lo cual estaban obligados únicamente los que venían a Buenos Aires.

El Departamento Nacional de Higiene puso en práctica desde ayer la visita sanitaria, en la rada exterior, a los vapores procedentes de Montevideo.

El vapor "Ciudad de Montevideo", que llegó temprano, entró a las 10 de la mañana en la dársena sur, por la causa apuntada.

Los vapores que procedan de los puertos uruguayos del río Uruguay, podrán ser visitados en los puertos de Concordia o Concepción del Uruguay.

La autoridad sanitaria marítima concedió ayer libre plática a los buques que el día anterior habían quedado en observación para ser desinfectados. Estos son: el inglés "Palermo", el japonés "Alps Maru", el "San Miguel" y el "Royal Transport".

—Entró ayer en la rada el vapor francés "Garona", el que quedó en observación por traer dos enfermos atacados de influenza, que fueron convenientemente aislados.

—Igualmente permanecen desde ayer en observación los buques franceses "Belle Isle" y el español "Cabo Cervera".

El Departamento Nacional de Higiene resolvió ayer que toda la ropa usada que se entregue a los lavaderos, se conduzca previamente a la estación de desinfección del dique 4 para someterla a la acción de las estufas de profilaxis. En esta forma se evitarán los contagios provenientes de las ropas usadas por personas atacadas de influenza.

El Departamento Nacional de Higiene envió una nota al poder ejecutivo para solicitar con urgencia el refuerzo del ítem 21, inciso 5o. del presupuesto en vigor, a fin de atender los gastos que demanda el sostenimiento del instituto bacteriológico. El poder ejecutivo, al acceder a este pedido, abre un crédito extraordinario a aquella dependencia, por pesos 15.000, que se tomarán de rentas generales, con imputación al acuerdo por el cual se decreta el crédito, y con cargo de rendir cuenta al congreso nacional.

La epidemia de gripe en el Brasil—

RIO DE JANEIRO, noviembre 2. —Las autoridades continúan desarrollando intensos trabajos para contrarrestar la epidemia de gripe, habiéndose obtenido una diminución en los fallecimientos.

Las notabilidades en materia de bacteriología, continúan estudiando la forma de combatir el microbio de Pfeiffer.

Los diarios siguen saliendo con material reducido y dedican su mayor espacio a las informaciones sobre la epidemia.

La municipalidad, por decreto de la fecha, ha ampliado el decreto del 31 de octubre que dispone la clausura después de las 11 p. m. de los cafés, bars y confiterías, comprendiendo dentro de esta disposición a las lecherías, fiambrerías y demás locales que expenden artículos para ser consumidos en el acto y dentro de los mismos locales.

Hoy se ha empezado a hacer efectiva la disposición de la desinfección de los vehículos de alquiler.

Esta desinfección se ha realizado en la dirección de tráfico y en las oficinas sanitarias, otorgándose al conductor un certificado que acredita la desinfección de su vehículo.

La policía procederá a la detención de los conductores que no tengan su certificado.

Se ha ordenado a la inspección general que intensifique la inspección del Paseo de Julio y Paseo Colón, como asimismo las calles cercanas al puerto, a fin de ordenar las medidas del caso a los locales de esos parajes que se encuentren en malas condiciones de higiene.

La superintendencia de mercados ha tomado todas las medidas necesarias a fin de que los mercados municipales se hallen en perfecto estado de higiene.

Ha dispuesto que desde mañana funcione el horno incinerador de basuras del mercado del Plata, para la incineración de residuos de ese mercado y de los negocios circunvecinos, suprimiéndose así el estacionamiento en la cortada Carabelas de los carros que efectuaban la recolección de los residuos, lo que venía constituyendo un peligro para la salud pública.

Como a pesar de la prohibición de la concurrencia a los cementerios, por ignorar esta medida asistió un gran número de personas a colocar flores en las tumbas de los deudos, la dirección de cementerios dispuso recoger las flores y colocarlas en las tumbas que les eran indicadas.

La Droguería Francesa ha ofrecido gratuitamente a la municipalidad 7 toneladas de cloruro de calcio, para ser utilizado como desinfectante.

Río Janeiro, noviembre 1.o de 1918.

Período agudo epidemia puede decirse que va pasando. La mortalidad en disminución y también los casos nuevos. Los convalecientes que abandonan su hogar con el tiempo húmedo que reina desde algunos días, son víctimas de su imprudencia, cuyas recaídas por lo general son de fatales consecuencias. Es de esperar que continúe acentuándose mejoría.

RIO JANEIRO, noviembre 1o.— Desde hace días nótase que la epidemia reinante decliná, disminuyendo sensiblemente el número de casos nuevos, aunque la mortalidad diaria se mantiene en cifras superiores a cuatrocientos. La ciudad recupera su aspecto normal, habiendo producido buenos resultados las medidas del gobierno y la dedicación personal del presidente de la república.

La influenza española.— Parece ser que la influenza tiende también a decrecer, como lo informa la siguiente comunicación que se nos dirige de la sociedad "Casal Catalá":

"Fiel cumplidor el "Casal Catalá" de los compromisos contraídos con sus asociados y con la colonia catalana en general, ante las alarmantes noticias publicadas por la prensa local, creyó deber suyo cursar con fecha 25 de octubre ppdo. el cablegrama que exactamente copiamos y dice:

"Ayuntamiento Barcelona:—Alarmada colonia mortalidad acusan telegramas, telegrafíen promedio diario ciudad". Del cual con fecha de ayer nos hemos visto honrados con la siguiente contestación: "Promedio diario es 150 a 200, tendencia mejora.—Morales Pareja, alcalde".

Como sea que este promedio, si no es del todo tranquilizador, dista mucho de tener las proporciones que tan dolorosamente habían impresionado a nuestros paisanos, tanto más cuanto en esta época del año siempre hay un recrudecimiento en el promedio de mortalidad, creemos oportuno dar al público estos datos".

El Consejo Nacional de Educación hace saber que de acuerdo con la resolución del P. E., de fecha 31 del actual, la clausura de las escuelas de la capital, comprende también todas las particulares.

El Consejo Nacional ha resuelto autorizar a los inspectores seccionales de provincias y territorios, para clausurar las escuelas, hasta nueva orden, en aquellas localidades que se declare epidemia.

Señor Remigio Lupo

DIRECTOR DE INMIGRACION

El gobierno ha nombrado director de inmigración al señor Remigio Lupo, y hoy mismo ha sido puesto en posesión de su cargo por el ministro de agricultura, ingeniero Demarchi.

El señor Lupo, que ha acreditado en diversas funciones que ha desempeñado excelentes condiciones de administrador, ha de exteriorizar nuevamente en el importante departamento cuya dirección se le confía, las condiciones de inteligencia, energía y trabajo que lo caracterizan.

La guerra mundial, que parece tocar a su [illegible] á de plantear serios problemas con relación a la probable corriente de inmigración que se encaminará a nuestro país, y el nuevo director tendrá ocasión para poner de relieve sus aptitudes. Con espíritu práctico y con una actividad que es una de sus salientes cualidades, el señor Lupo ha de desenvolver su acción con verdadera eficiencia.

Aplaudimos sin reservas su nombramiento, que es un acto de justicia para un viejo servidor del país, que desde las filas populares contribuyó en todo momento al triunfo de los ideales de justicia y reparación alcanzados.

La embajada peruana

Ceremonia en el "Ateneo Hispano Americano"

MANIFESTACION DE DESPEDIDA

Toca a su término la permanencia en Buenos Aires de los miembros de la embajada del Perú al Brasil; los cuales, como es sabido, recibieron de su gobierno orden de retornar a Lima, a consecuencia de la comunicación circular de la cancillería de Río a las de los países amigos, anunciando la gravedad de la peste en la capital fluminense.

Los señores capitán de navío Ernesto Caballero y Lastres y coronel Edgardo Arenas, durante su breve residencia de doce días en nuestra capital, aparte de las visitas de cumplimiento que han realizado a los ministros de relaciones exteriores y marina y a S. E. el presidente de la nación — visitas en que predominó la más llana cordialidad, — han recorrido la metrópoli y sus inmediaciones, manifestándose interesados en el espectáculo y estudio de los progresos del país, en diversos órdenes, y encomiando el auge de la ciudad de Buenos Aires.

El importante círculo de peruanos residentes ha agasajado sin receso a sus ilustres compatriotas miembros de la embajada, que llevan las más gratas impresiones de la gentileza con que peruanos y argentinos han contribuido a hacerles agradable los días transcurridos en Buenos Aires.

En el Ateneo Hispano Americano y a iniciativa del señor Juan León Suárez, presidente de esa institución, se realizará la ceremonia de entrega de los diplomas de miembros correspondientes de la misma a los señores Caballero y Lastres y Arenas. El acto será privado, y concurrirán los miembros del Ateneo y los caballeros peruanos residentes invitados al efecto.

Esta noche se realizará en el Royal Keller una comida de despedida, ofrecida por la colonia peruana a los miembros de la embajada.

Mañana, por el convoy internacional, que saldrá del Retiro a las 8.30 a. m., partirán de regreso, vía cordillera, los mencionados personajes. Concurrirán a despedirlos delegaciones del Ateneo Hispano Americano, del Círculo de Estudiantes Diplomáticos y de la Federación Universitaria.

Acompañará hasta ese momento a los miembros de la embajada el capitán de corbeta Juan Manuel Pastor, ayudante adscrito a la misma.

En el mismo convoy regresarán al Pacífico los caballeros limeños don Manuel Montero y Prado y don Andrés Alvarez Calderón, con sus respectivas familias.

Deseamos a los ilustres huéspedes una feliz travesía, en que serán portadores de los amistosos sentimientos de la Argentina para su país.

La carestía de la vida

Se subsana fácilmente, vistiéndose en la casa SANCHEZ & Cía.; con los ricos casimires NACIONALES, de pura lana.

TRAJES SOBRE MEDIDA a $ 38
TRAJES HECHOS en diversidad de formas, clases y gustos a . . . . . $ 35

SANCHEZ y Cía.
CALLAO Y CORRIENTES

El problema de las aguas corrientes en Córdoba

En la semana próxima debe partir para la ciudad de San Francisco, provincia de Córdoba, una comisión de geólogos destacada por la dirección de obras de salubridad a cargo interinamente del ingeniero Wigth, con el objeto de buscar la fuente más próxima y de mejor calidad que a la vez ofrezca mayores ventajas económicas para proveer a dicha ciudad de aguas corrientes.

El diputado por Córdoba, ingeniero Agustín J. Villarroel, se ha ocupado con toda actividad de llevar a feliz término la realización del problema de las aguas corrientes que es de vital importancia para la ciudad de San Francisco, careciendo, como es notorio, de napas potables en su subsuelo.

Es de advertir que dicho diputado ha encontrado la más franca acogida en el gobierno nacional, ministro de obras públicas y director de obras de salubridad.

La comisión de geólogos está compuesta por los ingenieros Agustín Espinosa y Otto Bodembender; ayudantes de primera José Rodríguez Carril y Adolfo Vaccaro.

El atentado contra el Sr. Barros

UNA NOTA DE LA FEDERACION DE ASOCIACIONES CATOLICAS

Con motivo del atentado perpetrado en la persona del señor Enrique F. Barros, ha sido enviada a la dirección de LA EPOCA la comunicación siguiente:

CORDOBA, noviembre 2. — En nombre de la Federación de Asociaciones Católicas fundada por el reciente congreso de los católicos de Córdoba, y en representación de las 508 asociaciones confederadas, tenemos el agrado de dirigirnos a ese gran órgano de publicidad del país, haciendo llegar nuestra pública protesta contra las imputaciones calumniosas que ciertos periódicos locales y algunos corresponsales han propalado por la república, sindicando a dicho cuerpo como instigados del lamentable suceso ocurrido en el hospital de clínicas de esta ciudad, del que resultó herido el señor Enrique F. Barros, hecho cuyo esclarecimiento se encarga [illegible] te de dilucidar la justicia. [illegible] veración quedaría de [illegible] rizada por lo monstruoso [illegible] tuviera perfectamente [illegible] actuación de los católicos de Córdoba en dicho congreso, [illegible] ser señalada por la dirección de [illegible] ras y propósitos revelados en el seno de aquella magna asamblea. Al lamentar profundamente el hecho, condenando sin reserva todo atentado criminal, cúmplenos pedir al señor director la publicación del presente telegrama y agradecerle anticipadamente esta prueba de su deferencia. Saludamos al señor director con nuestra más distinguida consideración.

Eloy J. de Igarzábal, A. Nuñez, Juan J. Cafferata, N. M. Pizarro, G. Ontari Rodríguez, Miguel A. Pacheta, Vicente Alvarez, Luis G. Martínez Villada, Estanislao D. Berrotarán.

La estación y sus inconvenientes

Se acerca la época en que constituye un problema, difícil de resolver, el librarse de las molestias de la transpiración.

Muchos son los productos que se ofrecen al público para ese fin, pero ninguno conocemos que supere el anti-sudorífico "SANATIF".

Podemos recomendarlo a nuestras lectoras, pues está reconocido como eficacísimo para combatir el sarpullido, picazón, granos, etc., dejando al mismo tiempo un perfume delicadísimo; además, tiene la ventaja, sobre sus similares líquidos, de no dejar manchas.

Después del baño es muy agradable, pudiendo usarse como polvo de "toilette", ya que los componentes del "SANATIF", según la fórmula del doctor Roberts, de los EE. UU. de N. A., son inofensivos y refrescantes.

"SANATIF" se vende en todas las farmacias o perfumerías de la república.

KALISAY
Se ha impuesto por sus bondades de aperitivo y vino quinado
LAGORIO, ESPARACH & Cía.

Desinfección de Casas, Locales y Jardines

Salón de exposición y venta — Viamonte 1261

PROFILAXIS é HIGIENE

ES LO UNICO QUE SIN INGERIRSE EN EL CUERPO, PRESERVARA A VD. DE TODA CONTAMINACION EPIDEMICA, INMUNIZANDOLO CONTRA LAS MAS TERRIBLES AFECCIONES CONTAGIOSAS, PORQUE CON ELLO

destruye Vd. los microbios

DE LOS MUEBLES, PAREDES, PISOS, ROPAS, ENSERES Y PLANTAS.

Una dependencia de la compañía — Embalaje y expedición

"Florozón" y "Pull"

a base de Formaldehido "Mombach"

Son los desinfectantes más activos y eficaces que las experiencias científicas han logrado obtener.

Sus fórmulas químicas, a base de elementos preservativos e higiénicos, ejercen una acción enérgica e inmediata contra los **insectos y microbios**, a los que destruyen **matando todos sus gérmenes.**

Por ello son superiores a todos sus similares y porque su aroma es agradable, no manchan y ofrecen indiscutible **VENTAJA ECONOMICA** desde que con un litro de "Florozón" o "Pull" prepara Vd. agregándole agua **30 litros por $ 2.—**

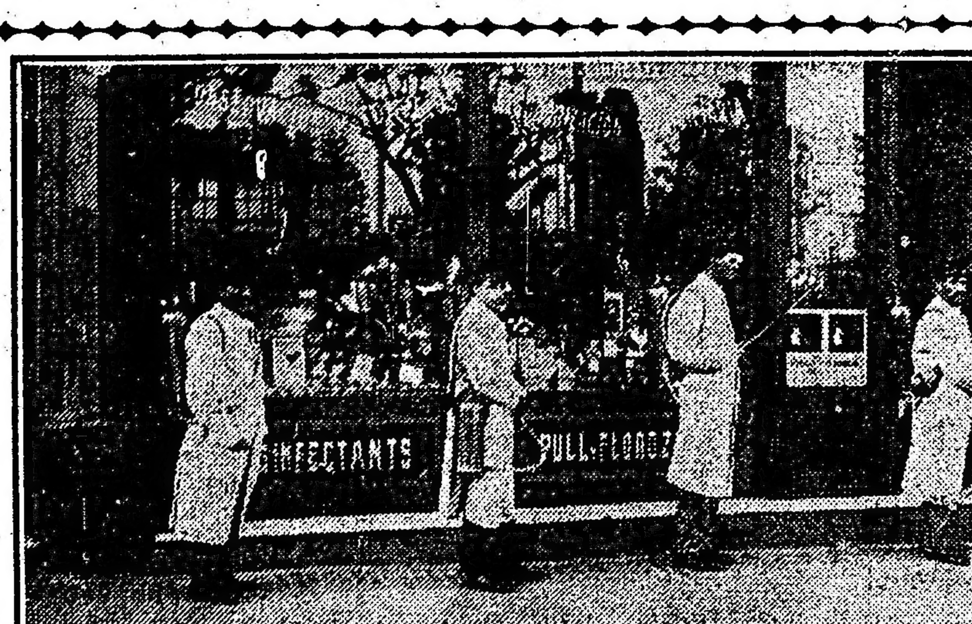

Frente del local de exposición y venta y empleados equipados para desinfección domiciliaria

Desinfección Domiciliaria

al alcance de todos en la capital y pueblos **limítrofes**

Cooperando a las medidas de profilaxia e higiene **aconsejadas por las** Autoridades Sanitarias y ordenadas por el Señor **Intendente Municipal** para toda sala de espectáculos públicos, Bancos, **Talleres y toda clase** de Locales y Domicilios, esta Compañía ha establecido **un servicio domiciliario** personalmente atendido por su DIRECTOR, con **tarifas ínfimas** de $ m|n. 2.—, 3.—, 4.—, 5.—, 6.—, 7.—, 8.—, 9.—, **10.— según** sea casa, local o establecimiento.

La desinfección se practica con los poderosos **DESINFECTANTES** "FLOROZON" y "PULL" de agradable aroma y con los **conocidos** APARATOS PULVERIZADORES SISTEMA FERRANTE, **todo lo que** está en venta en el local de la Compañía.

Empleados de la compañía, en plena labor de desinfección de plantas

COMPAÑIA GENERAL DE HIGIENE

Precios de desinfectantes y aparatos pulverizadores

"FLOROZON y "PULL", el litro (para 30 de agua)	$ 2.—
PULVERIZADORES sistema "FERRANTE" (metal tamaño grande) capac. 1 litro	" 5.—
PULVERIZADORES sistema "FERRANTE" (metal y vidrio) cap. 350 gramos . .	" 5.—
PULVERIZADORES sistema "FERRANTE" (metal), cap. 300 gramos	" 5.—
PULVERIZADORES sistema "FERRANTE" (metal niquelado) cap. 1 litro . .	" 20.—
AUTO-BOMBAS pulverizadores (metal), cap. 30 litros	" 35.—

(Los pedidos de desinfectantes por cantidad, tendrán un descuento de 10 o|o).

Se atienden pedidos de desinfección y de mercaderías, personalmente, por carta o por teléfono en la

ADMINISTRACION GENERAL

VIAMONTE 1261 — Unión Telefónica 2745, Juncal

Director: LUCIO M. FERRANTE

Se remiten pulverizadores y desinfectantes (estos en envases de 4 a 200 litros) a cualquier punto del país, con recargo de $ 1.— para gastos de embalaje y flete.

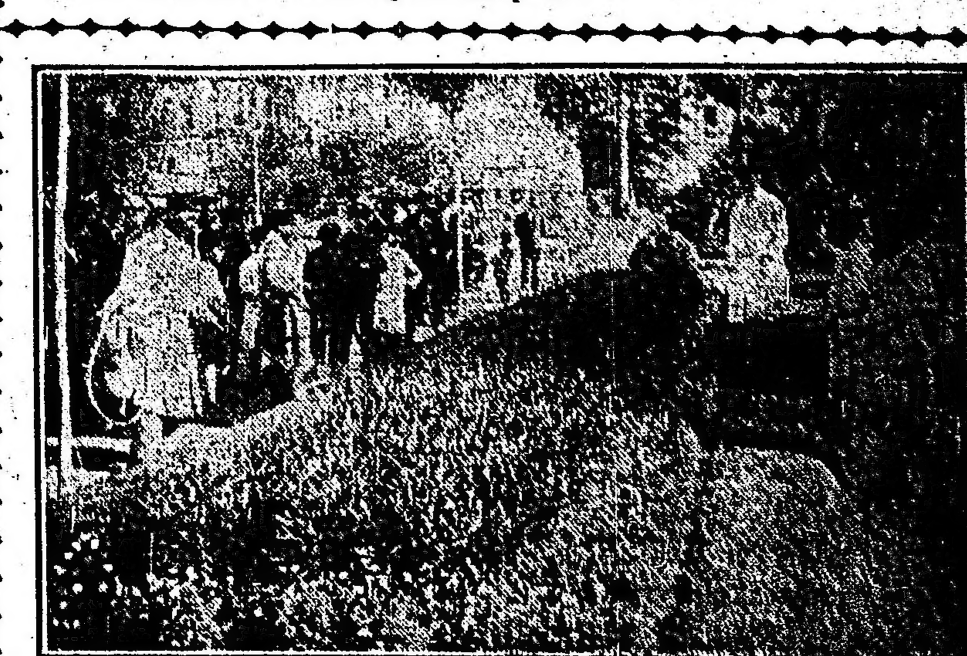

Empleados y público que presencia su trabajo, desinfectando un jardín bajo la dirección personal del director de la compañía, señor Ferrante

Dos remedios contra la
GRIPPE
Mantenga libre su intestino, tomando al acostarse una taza del aromático
TE SUIZO
depurativo y purgante, y desinfecte sus bronquios y cure su tos con el
ELIXIR
LAGRIMAS DE PINO
preparado con yemas de pino silvestre) del profesor E. POLIACCI, de la Universidad de Pavia.
En todas las Farmacias
Depósito general:
P. SOLDATI y Cía.
Rivadavia esq. Catamarca
BUENOS AIRES

Departamento Nacional de Higiene, disponía de dos buques para que los facultativos y guardas sanitarios se trasladaran hasta la rada, a fin de realizar a bordo de los buques la inspección correspondiente y la desinfección de los mismos, antes de concedérseles libre plática.

Dichos buques se llaman "Jemer" y "Pardo", el primero de los cuales fué destinado últimamente al tráfico con Martín García, en vista de los continuos viajes que es necesario efectuar a la isla mencionada para preparar el lazareto que piensa habilitarse en breve. Quedaba, por lo tanto, para el servicio de inspección el "Pardo", remolcador pequeño, poco cómodo y que hubiera deparado sinnúmero de trastornos a los empleados que deben permanecer de guardia en la rada, a bordo del mismo, en caso de levantarse viento un poco fuerte. Además, dicha embarcación presenta dificultades para atracar a los buques de ultramar, por el continuo vaivén a que lo somete la marejada.

En conocimiento de estos inconvenientes, la prefectura general de puertos, a pedido del Departamento Nacional de Higiene, puso ayer a disposición de esta dependencia el "Vigilante", que ofrece mayores comodidades por su mayor capacidad, y el pontón "Los Andes", donde serán instaladas las estufas de desinfección.

A este último buque serán llevados todos los objetos de los paquetes procedentes de ultramar, para ser desinfectados, como así también las ropas de los tripulantes.

El médico de sanidad en Rosario, comunicó ayer al Departamento Nacional de Higiene que el paquete "Zelandia" había llegado a ese puerto con 10 enfermos a bordo y sin haber recibido en la rada la visita sanitaria, noticia que anticipó nuestro corresponsal en aquella ciudad. La dirección del departamento telegrafió a su vez ordenando que el "Zelandia" se traslade inmediatamente a Martín García, con un guarda sanitario, para proceder a su desinfección y aislar a los enfermos.

La circunstancia de que el "Zelandia" haya pasado al Paraná sin recibir visita sanitaria débese sin duda a que cuando así lo hizo no regía aún la disposición de detener en la rada a todos los buques procedentes de ultramar, a lo cual estaban obligados únicamente los que venían a Buenos Aires.

El Departamento Nacional de Higiene puso en práctica desde ayer la visita sanitaria, en la rada exterior, a los vapores procedentes de Montevideo.

El vapor "Ciudad de Montevideo", que llegó temprano, entró a las 10 de la mañana en la dársena sur, por la causa apuntada.

Los vapores que procedan de los puertos uruguayos del río Uruguay, podrán ser visitados en los puertos de Concordia o Concepción del Uruguay.

La autoridad sanitaria marítima concedió ayer libre plática a los buques que el día anterior habían quedado en observación para ser desinfectados. Estos son: el inglés "Palermo", el japonés "Alps Marú", el "San Miguel" y el "Royal Transport".

—Entró ayer en la rada el vapor francés "Garona", el que quedó en observación por traer dos enfermos atacados de influenza, que fueron convenientemente aislados.

—Igualmente permanecen desde ayer en observación los buques franceses "Belle Isle" y el español "Cabo Cerrera".

El Departamento Nacional de Higiene resolvió ayer que toda la ropa usada que se entregue a los lavaderos, se conduzca previamente a la estación de desinfección del dique 4 para someterla a la acción de las estufas de profilaxis. En esta forma se evitarán los contagios provenientes de las ropas usadas por personas atacadas de influenza.

El Departamento Nacional de Higiene envió una nota al poder ejecutivo para solicitar con urgencia el refuerzo del ítem 21, inciso 5o. del presupuesto en vigor, a fin de atender los gastos que demanda el sostenimiento del instituto bacteriológico. El poder ejecutivo, al acceder a este pedido, abre un crédito extraordinario a aquella dependencia, por pesos 15.000, que se tomarán de rentas generales, con imputación al acuerdo por el cual se decreta el crédito, y con cargo de rendir cuenta al congreso nacional.

La epidemia de gripe en el Brasil—

RIO DE JANEIRO, noviembre 2. —Las autoridades continúan desarrollando intensos trabajos para contrarrestar la epidemia de gripe, habiéndose obtenido una diminución en los fallecimientos.

Las notabilidades en materia de bacteriología, continúan estudiando la forma de combatir el microbio de Pfeiffer.

Los diarios siguen saliendo con material reducido y dedican su mayor espacio a las informaciones sobre la epidemia.

La municipalidad, por decreto de la fecha, ha ampliado el decreto del 31 de octubre que dispone la clausura después de las 11 p. m. de los cafés, bars y confiterías, comprendiendo dentro de esta disposición a las lecherías, fiambrerías y demás locales que expenden artículos para ser consumidos en el acto y dentro de los mismos locales.

Hoy se ha empezado a hacer efectiva la disposición de la desinfección de los vehículos de alquiler.

Esta desinfección se ha realizado en la dirección de tráfico y en las oficinas sanitarias, otorgándose al conductor un certificado que acredita la desinfección de su vehículo.

La policía procederá a la detención de los conductores que no tengan su certificado.

Se ha ordenado a la inspección general que intensifique la inspección del Paseo de Julio y Paseo Colón, como asimismo las calles cercanas al puerto, a fin de ordenar las medidas del caso a los locales de esos parajes que se encuentren en malas condiciones de higiene.

La superintendencia de mercados ha tomado todas las medidas necesarias a fin de que los mercados municipales se hallen en perfecto estado de higiene.

Ha dispuesto que desde mañana funcione el horno incinerador de basuras del mercado del Plata, para la incineración de residuos de ese mercado y de los negocios circunvecinos, suprimiéndose así el estacionamiento en la cortada Carabelas de los carros que efectuaban la recolección de los residuos, lo que venía constituyendo un peligro para la salud pública.

Como a pesar de la prohibición de la concurrencia a los cementerios, por ignorar esta medida asistió un gran número de personas a colocar flores en las tumbas de los deudos, la dirección de cementerios dispuso recoger las flores y colocarlas en las tumbas que les eran indicadas.

La Droguería Francesa ha ofrecido gratuitamente a la municipalidad 7 toneladas de cloruro de calcio, para ser utilizado como desinfectante.

Río Janeiro, noviembre 1.o de 1918.
Período agudo epidemia puede decirse que va pasando. La mortalidad en disminución y también los casos nuevos. Los convalecientes que abandonan su hogar con el tiempo húmedo que reina desde algunos días, son víctimas de su imprudencia, cuyas recaídas por lo general son de fatales consecuencias. Es de esperar que continúe acentuándose mejoría.

RIO JANEIRO, noviembre 1o.— Desde hace días nótase que la epidemia reinante declina, disminuyendo sensiblemente el número de casos nuevos, aunque la mortalidad diaria se mantiene en cifras superiores a cuatrocientos. La ciudad recupera su aspecto normal, habiendo producido buenos resultados las medidas del gobierno y la dedicación personal del presidente de la república.

La influenza española—

Parece ser que la influenza tiende también a decrecer, como lo informa la siguiente comunicación que se nos dirige de la sociedad "Casal Catalá":

"Fiel cumplidor el "Casal Catalá" de los compromisos contraídos con sus asociados y con la colonia catalana en general, ante las alarmantes noticias publicadas por la prensa local, creyó deber suyo cursar con fecha 25 de octubre ppdo. el cablegrama que exactamente copiamos y dice:

"Ayuntamiento Barcelona:—Alarmada colonia mortalidad acusan telegramas, telegrafíen promedio diario ciudad". Del cual con fecha de ayer nos hemos visto honrados con la siguiente contestación: "Promedio diario es 150 a 200, tendencia mejora.—Morales Pareja, alcalde".

Como sea que este promedio, si no es del todo tranquilizador, dista mucho de tener las proporciones que tan dolorosamente habían impresionado a nuestros paisanos, tanto más cuanto en esta época del año siempre hay un recrudecimiento en el promedio de mortalidad, creemos oportuno dar al público estos datos".

El Consejo Nacional de Educación hace saber que de acuerdo con la resolución del P. E., de fecha 21 del actual, la clausura de las escuelas de la capital, comprende también todas las particulares.

El Consejo Nacional ha resuelto autorizar a los inspectores seccionales de provincias y territorios, para clausurar las escuelas, hasta nueva orden, en aquellas localidades que se declare epidemia.

Señor Remigio Lupo

DIRECTOR DE INMIGRACION

El gobierno ha nombrado director de inmigración al señor Remigio Lupo, y hoy mismo ha sido puesto en posesión de su cargo por el ministro de agricultura, ingeniero Demarchi.

El señor Lupo, que ha acreditado en diversas funciones que ha desempeñado excelentes condiciones de administrador, ha de exteriorizar nuevamente en el importante departamento cuya dirección se le confía, las condiciones de inteligencia, energía y trabajo que lo caracterizan.

La guerra mundial, que parece tocar a su [illegible] de plantear serios problemas con relación a la probable corriente de inmigración que se encaminará a nuestro país, y el nuevo director tendrá ocasión para poner de relieve sus aptitudes. Con espíritu práctico y con una actividad que es una de sus salientes cualidades, el señor Lupo ha de desenvolver su acción con verdadera eficiencia.

Aplaudimos sin reservas su nombramiento, que es un acto de justicia para un viejo servidor del país, que desde las filas populares contribuyó en todo momento al triunfo de los ideales de justicia y reparación alcanzados.

La embajada peruana

Ceremonia en el "Ateneo Hispano Americano"

MANIFESTACION DE DESPEDIDA

Toca a su término la permanencia en Buenos Aires de los miembros de la embajada del Perú al Brasil, los cuales, como es sabido, recibieron de su gobierno orden de retornar a Lima, a consecuencia de la comunicación circular de la cancillería de Río a las de los países amigos, anunciando la gravedad de la peste en la capital fluminense.

Los señores capitán de navío Ernesto Caballero y Lastres y coronel Edgardo Arenas, durante su breve residencia de doce días en nuestra capital, aparte de las visitas de cumplimiento que han realizado a los ministros de relaciones exteriores y marina y a S. E. el presidente de la nación — visitas en que predominó la más llana cordialidad, — han recorrido la metrópoli y sus inmediaciones, manifestándose interesados en el espectáculo y estudio de los progresos del país, en diversos órdenes; y encomiando el auge de la ciudad de Buenos Aires.

El importante círculo de peruanos residentes ha agasajado sin receso a sus ilustres compatriotas miembros de la embajada, que llevan las más gratas impresiones de la gentileza con que peruanos y argentinos han contribuido a hacerles agradable los días transcurridos en Buenos Aires.

En el Ateneo Hispano Americano y a iniciativa del señor Juan León Suárez, presidente de esa institución, se realizará la ceremonia de entrega de los diplomas de miembros correspondientes de la misma a los señores Caballero y Lastres y Arenas. El acto será privado, y concurrirán los miembros del Ateneo y los caballeros peruanos residentes invitados al efecto.

Esta noche se realizará en el Royal Keller una comida de despedida, ofrecida por la colonia peruana a los miembros de la embajada.

Mañana, por el convoy internacional que saldrá del Retiro a las 8.30 a. m., partirán de regreso, vía cordillera, los mencionados personajes. Concurrirán a despedirlos delegaciones del Ateneo Hispano Americano, del Círculo de Estudiantes Diplomáticos y de la Federación Universitaria.

Acompañará hasta ese momento a los miembros de la embajada el capitán de corbeta Juan Manuel Pastor, ayudante adscrito a la misma.

En el mismo convoy regresarán al Pacífico los caballeros limeños don Manuel Montero y Prado y don Andrés Alvarez Calderón, con sus respectivas familias.

Deseamos a los ilustres huéspedes una feliz travesía, en que serán portadores de los amistosos sentimientos de la Argentina para su país.

La carestía de la vida
Se subsana fácilmente, vistiéndose en la casa SANCHEZ & Cía.; con los ricos casimires NACIONALES, de pura lana.
TRAJES SOBRE MEDIDA a $ 38
TRAJES HECHOS en diversidad de formas, clases y gustos a . . . . . $ 35
SANCHEZ y Cía.
CALLAO Y CORRIENTES

El problema de las aguas corrientes en Córdoba

En la semana próxima debe partir para la ciudad de San Francisco, provincia de Córdoba, una comisión de geólogos destacada por la dirección de obras de salubridad a cargo interinamente del ingeniero Wigth, con el objeto de buscar la fuente más próxima y de mejor calidad que a la vez ofrezca mayores ventajas económicas para proveer a dicha ciudad de aguas corrientes.

El diputado por Córdoba, ingeniero Agustín J. Villarroel, se ha ocupado con toda actividad de llevar a feliz término la realización del problema de las aguas corrientes que es de vital importancia para la ciudad de San Francisco, careciendo, como es notorio, de napas potables en su subsuelo.

Es de advertir que dicho diputado ha encontrado la más franca acogida en el gobierno nacional, ministro de obras públicas y director de obras de salubridad.

La comisión de geólogos está compuesta por los ingenieros Agustín Espinosa y Otto Bodembender; ayudantes de primera José Rodríguez Carril y Adolfo Vaccaro.

El atentado contra el Sr. Barros

UNA NOTA DE LA FEDERACION DE ASOCIACIONES CATOLICAS

Con motivo del atentado perpetrado en la persona del señor Enrique F. Barros, ha sido enviada a la dirección de LA EPOCA la comunicación siguiente:

CORDOBA, noviembre 2. — En nombre de la Federación de Asociaciones Católicas fundada por el reciente congreso de los católicos de Córdoba, y en representación de las 508 asociaciones confederadas, tenemos el agrado de dirigirnos a ese gran órgano de publicidad del país, haciendo llegar nuestra pública protesta contra las imputaciones calumniosas que ciertos periódicos locales y algunos corresponsales han propalado por la república, sindicando a dicho cuerpo como instigados del lamentable suceso ocurrido en el hospital de clínicas de esta ciudad, del que resultó herido el señor Enrique F. Barros, hecho cuyo esclarecimiento se encarga actualmente de dilucidar la justicia. Tal aseveración quedaría de suyo desautorizada por lo monstruosa, sino estuviera perfectamente aquilatada la actuación de los católicos de Córdoba en dicho congreso, digna de ser señalada por la elevación de miras y propósitos revelados en el seno de aquella magna asamblea. Al lamentar profundamente el hecho, condenando sin reserva todo atentado criminal, cúmplenos pedir al señor director la publicación del presente telegrama y agradecerle anticipadamente esta prueba de su deferencia. Saludamos al señor director con nuestra más distinguida consideración.

Eloy J. de Igarzábal, A. Nores, Juan J. Cafferata, N. M. Pizarro, G. Ontari Rodríguez, Miguel A. Pucheta, Vicente Alvarez, Luis G. Martínez Villada, Estanislao D. Berrotarán.

La estación y sus inconvenientes

Se acerca la época en que constituye un problema, difícil de resolver, el librarse de las molestias de la transpiración.

Muchos son los productos que se ofrecen al público para ese fin, pero ninguno conocemos que supere el anti-sudorífico "SANATIF".

Podemos recomendarlo a nuestras lectoras, pues está reconocido como eficacísimo para combatir el sarpullido, picazón, granos, etc., dejando al mismo tiempo un perfume delicadísimo; además, tiene la ventaja, sobre sus similares líquidos, de no dejar manchas.

Después del baño es muy agradable, pudiendo usarse como polvo de "toilette", ya que los componentes del "SANATIF", según la fórmula del doctor Roberts, de los EE. UU. de N. A., son inofensivos y refrescantes.

"SANATIF" se vende en todas las farmacias o perfumerías de la república.

KALISAY
Se ha impuesto por sus bondades de aperitivo y vino quinado
LAGORIO, ESPARACH & Cía.

Desinfección de Casas, Locales y Jardines

Salón de exposición y venta — Viamonte 1261

PROFILAXIS é HIGIENE

ES LO UNICO QUE SIN INGERIRSE EN EL CUERPO, PRESERVARA A VD. DE TODA CONTAMINACION EPIDEMICA, INMUNIZANDOLO CONTRA LAS MAS TERRIBLES AFECCIONES CONTAGIOSAS, PORQUE CON ELLO

destruye Vd. los microbios

DE LOS MUEBLES, PAREDES, PISOS, ROPAS, ENSERES Y PLANTAS.

Una dependencia de la compañía — Embalaje y expedición

"Florozón" y "Pull"

a base de Formaldehido "Mombach"

Son los desinfectantes más activos y eficaces que las experiencias científicas han logrado obtener.

Sus fórmulas químicas, a base de elementos preservativos e higiénicos, ejercen una acción enérgica e inmediata contra los **insectos y microbios**, a los que destruyen **matando todos sus gérmenes.**

Por ello son superiores a todos sus similares y porque su aroma es agradable, no manchan y ofrecen indiscutible **VENTAJA ECONOMICA** desde que con un litro de "Florozón" o "Pull" prepara Vd. agregándole agua **30 litros por $ 2.—**

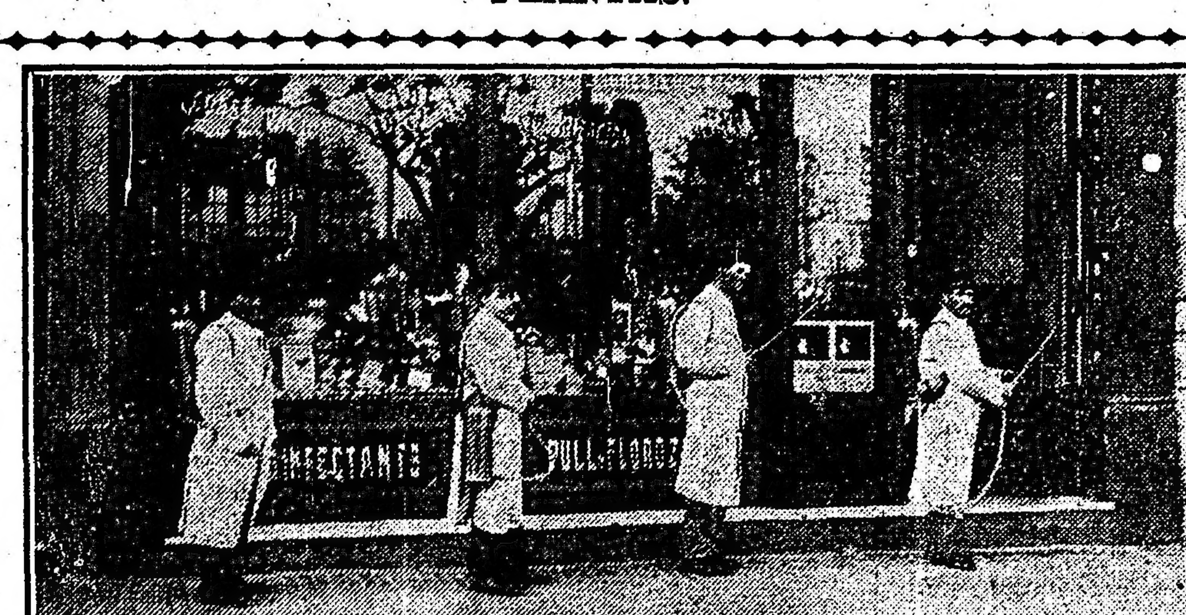

Frente del local de exposición y venta y empleados equipados para desinfección domiciliaria

Desinfección Domiciliaria

al alcance de todos en la capital y pueblos limítrofes

Cooperando a las medidas de profilaxia e higiene aconsejadas por las Autoridades Sanitarias y ordenadas por el Señor Intendente Municipal para toda sala de espectáculos públicos, Bancos, Talleres y toda clase de Locales y Domicilios, esta Compañía ha establecido un servicio domiciliario personalmente atendido por su DIRECTOR, con tarifas ínfimas de $ m|n. 2.—, 3.—, 4.—, 5.—, 6.—, 7.—, 8.—, 9.—, 10.— según sea casa, local o establecimiento.

La desinfección se practica con los poderosos DESINFECTANTES "FLOROZON" y "PULL" de agradable aroma y con los conocidos APARATOS PULVERIZADORES SISTEMA FERRANTE, todo lo que está en venta en el local de la Compañía.

Empleados de la compañía, en plena labor de desinfección de plantas

COMPAÑIA GENERAL DE HIGIENE

Precios de desinfectantes y aparatos pulverizadores

"FLOROZON y "PULL", el litro (para 30 de agua)	$ 2.—
PULVERIZADORES sistema "FERRANTE" (metal tamaño grande) capac. 1 litro	" 5.—
PULVERIZADORES sistema "FERRANTE" (metal y vidrio) cap. 350 gramos . .	" 5.—
PULVERIZADORES sistema "FERRANTE" (metal), cap. 300 gramos	" 5.—
PULVERIZADORES sistema "FERRANTE" (metal niquelado) cap. 1 litro . .	" 20.—
AUTO-BOMBAS pulverizadores (metal), cap. 30 litros	" 35.—

(Los pedidos de desinfectantes por cantidad, tendrán un descuento de 10 o|o).

Se atienden pedidos de desinfección y de mercaderías, personalmente, por carta o por teléfono en la

ADMINISTRACION GENERAL

VIAMONTE 1261 — Unión Telefónica 2745, Juncal

Director: LUCIO M. FERRANTE

Se remiten pulverizadores y desinfectantes (estos en envases de 4 a 200 litros) a cualquier punto del país, con recargo de $ 1.— para gastos de embalaje y flete.

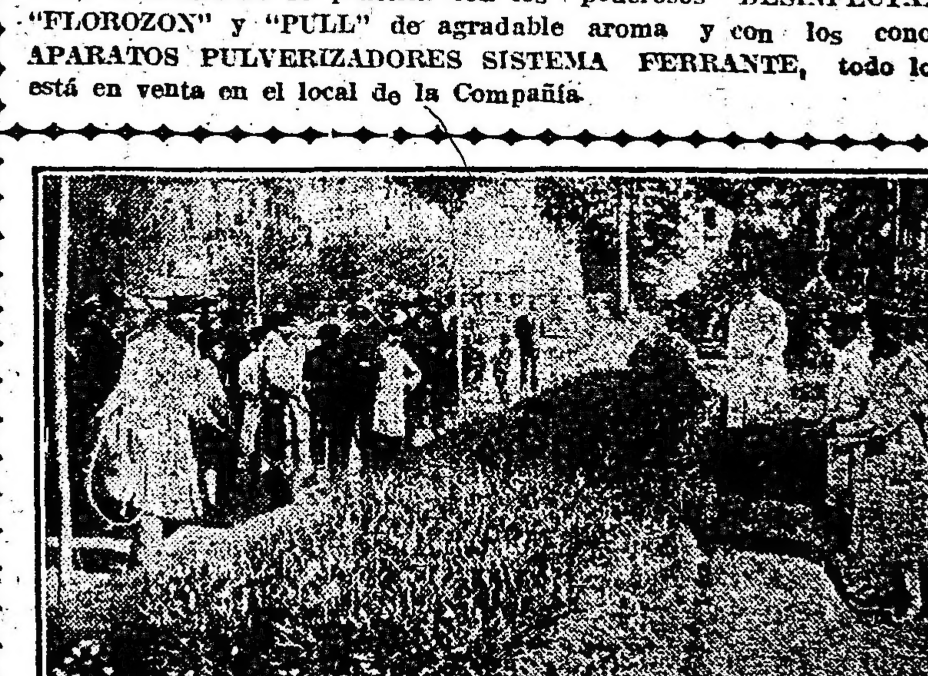

Empleados y público que presencia su trabajo, desinfectando un jardín bajo la dirección personal del director de la compañía, señor Ferrante

El vapor Belle Isle

Su llegada a puerto

Poco antes de mediodía entró hoy a nuestro puerto el vapor francés "Belle Isle", el más grande de los buques frigoríficos que enarbolan el pabellón de esa nacionalidad.

Pertenece dicho vapor a la compañía Chargeurs Reunis, y forma

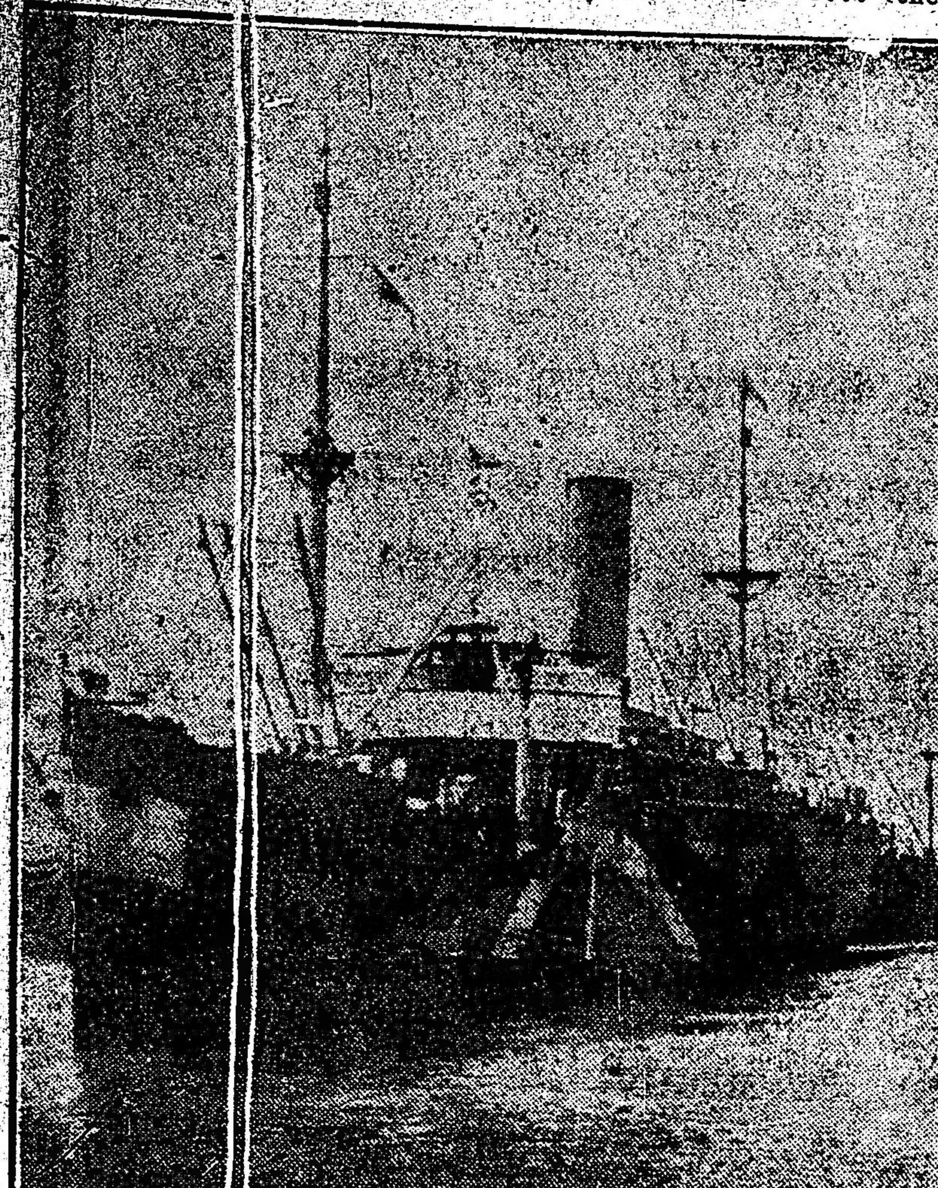

El vapor francés "Belle Isle", entrando en la dársena

parte de un grupo de cinco grandes barcos frigoríficos que esa empresa tiene en construcción.

El "Belle Isle" ha sido construído por la "Societé des Forges et Chantiers de la Mediterranée", habiéndose botado al agua en el mes de agosto último.

Sus características son: 6.027 toneladas de registro neto, 9.000 toneladas brutas y 16.295 toneladas de desplazamiento. Sus máquinas poseen 7.800 caballos de fuerza. Mide 152.10 metros de largo, 17.97 de manga y 11.59 de puntal.

Sus bodegas y entrepuentes tienen una superficie para la instalación de mercaderías de 11.300 metros cúbicos, de los cuales 3.100 son para carga general y 8.200 para productos frigoríficos.

Cuenta, además, con 13 cámaras frigoríficas de las cuales la núm. 2, con sus contrapuentes, por ejemplo, tiene capacidad para 1000 toneladas de carnes conservadas, o sean 3.000 metros cúbicos.

El "Belle Isle" también tiene excelentes condiciones para el transporte de pasajeros, pudiendo conducir 85 de primera clase, 23 de segunda, 52 de tercera y 620 en los contrapuentes.

Posee dos máquinas a triple expansión, cinco calderas cilíndricas y dos hélices que le permiten desarrollar una velocidad media de 16 nudos por hora.

Reorganización de comités en La Plata

LA PLATA, noviembre 2. — Para la reorganización que se llevará a cabo mañana en los comités del radicalismo, algunos elementos hacen circular listas, en las que figuran numerosos empleados de la administración provincial.

Damos a continuación algunos de esos nombres, juntamente con el cargo que desempeñan.

Sección 1.a, Presidente, Juan J. Maina, secretario del Registro de Comercio; vice íd., Manuel Romero Palacios, inspector de Sociedades Jurídicas. Delegado al comité: Luis P. Ratti, abogado de la oficina asuntos legales [illegible] Id. José Rafael Guerrero, empleado escuela cárcel. Id. Dr. Luis A. Ponce, médico de policía. Médico suplente en A. Pública y encargado de reorganización de Asistencia en Ensenada: Id. Simón Safontas, empleado docente de escuelas. Id. Angel J. Oría, procurador de la dirección de rentas. Sr. Honorio Tolosa, procurador de la dirección de escuelas. Félix Arano (hijo), empleado de la dirección de rentas; Antonio Valero, empleado del M. de O. Públicas; Angel Molinero, empleado del M. de O. Públicas.

Sección 2a.—

Delegado al comité, José S. Barrila, empleado de la aduana.

Delegado de la convención, Juan J. Maina, escribano secretario del tribunal de comercio.

Sección 4.ª—

Presidente honorario, Juan J. Maina, secretario del registro de comercio.

Sección 5a.—

Presidente honorario, Juan J. Maina, escribano secretario del registro de comercio.

Presidente, Alberto Ponce, alcaide de la cárcel de menores.

Delegados al comité, Luis P. Ratti, abogado oficina asuntos legales de la dirección de rentas; doctor A. Ponce, médico de policía; Juan José Maina, secretario del registro de comercio.

"El Día" de esta ciudad comentando editorialmente el hecho, dice:

"Todo esto es malo y pernicioso y nos arrastra hacia el desquicio administrativo. Si bien es cierto que los servicios públicos serán los primeros en experimentar los efectos de esa verdadera corrupción de los hábitos regulares, no cabe duda que los altos jefes de la administración, empezando por el primer mandatario, serán víctimas a su vez de tan desatentada acción."

EL ALQUILER DE TAXIMETROS

La sociedad Conductores de vehículos (cocheros de plaza), Cooperativa de consumos, propietarios de automóviles con taxímetros y Unión propietarios de carruajes de alquiler han pasado una nota al intendente municipal informándole que han realizado un convenio con la Sociedad franco-argentina de taxímetros sobre el alquiler de dichos aparatos.

Como en el expresado acuerdo se establece que el alquiler del taxímetro será de cinco pesos mensuales, siempre que éste sea abonado antes del día 15 del mes a que corresponda, las sociedades mencionadas solicitan del intendente municipal que se sirva modificar el decreto de fecha 29 de marzo de 1917, en la parte que se refiere al alquiler, es decir, en el artículo 1o.

El conde Tisza

† EN BUDAPEST

Durante muchos años el conde Esteban Tisza de Boros-Jeno y Azegéd, asesinado ayer en Budapest por un soldado, fué la figura más descollante de la política austro-húngara. Su campo de acción fué Hungría, donde desde muy joven su nombre fué objeto de apasionadas diatribas y de elogios quizás exagerados.

No porque las ideas que representara y defendiera se encuentren en plena bancarrota, hemos de negar los extraordinarios méritos del conde Tisza. Hombre de voluntad tenaz, de absoluta fe en sí mismo y de gran poder de atracción, apenas inició su vida pública se vió rodeado de numerosos y abnegados adeptos. Político de tan excepcionales condiciones no podía ser vencido fácilmente. Puede afirmarse que hoy han sido derrotadas sus ideas, pero no él. A éste para vencerlo ha sido necesario matarlo.

Audaz y perseverante defensor de la estrecha unión de Austria y Hungría, su vida fué una lucha sin treguas. Su férreo carácter no tuvo jamás un desfallecimiento. En el parlamento húngaro se impuso en forma decisiva, empleando para ello, unas veces su elocuencia poderosa y otras veces la amenaza y el insulto. Esto dió lugar a innumerables duelos, en los que puso de manifiesto un valor físico a toda prueba y una rara habilidad en el manejo de las armas. Sus adversarios sacaron siempre la peor parte en los encuentros.

El conde Tisza nació en 1861 en Budapest. Era hijo del célebre estadista Koloman Tisza, de quien heredó las grandes cualidades. Estudió en las universidades de Berlín, Heidelberg y Budapest. A los 25 años fué elegido diputado, destacándose en seguida por su talento y su espíritu combativo.

En 1903 el conde Tisza fué designado por primera vez jefe del consejo de ministros húngaro. Era leader del partido liberal, partido que fué derrotado en las elecciones de 1905. Esta circunstancia puso fin entonces al gobierno del conde Tisza.

El ilustre político permaneció en la oposición hasta 1913, año en que fué nombrado nuevamente jefe del gabinete. Conservó el puesto hasta el año pasado. En su alta situación fué uno de los grandes sostenedores de la guerra y el más firme defensor de la alianza de Austria-Hungría con Alemania.

Estado de los cultivos en Buenos Aires

La seccional de la defensa agrícola en Pergamino ha informado a la superioridad que dentro de la vasta zona agrícola de esa seccional, los cultivos de trigo y lino se encuentran en un estado inmejorable de desarrollo. La intensa humedad del suelo y las condiciones climatéricas registradas durante estos últimos meses, favorecieron las plantaciones en forma tal, que alcanzaron en su progresivo avance vegetativo una situación de exhuberante lozanía.

También alcanzaron un notable desarrollo las explotaciones agrícolas en los partidos de Baradero, Arrecifes, Bmé. Mitre, Carmen de Areco, Chacabuco, Colón, Arenales, Junín, Pergamino, Pilar, Ramallo, Rojas, Salto, San Andrés de Giles, Zárate y San Pedro. En todos ellos, a pesar de llegar el costo de la semilla a precios elevados, se intensificó, alcanzando el área sembrada una mayor extensión que la ocupada en el último año agrícola.

Facultad de Medicina

RENOVACION DE AUTORIDADES

ELECCION DEL DOCTOR MENDEZ

Tuvo lugar ayer en la Facultad de ciencias médicas, la asamblea de renovación de autoridades, bajo la presidencia del interventor doctor José Arce.

En esta reunión debía elegirse decano en reemplazo del profesor Palma, que había renunciado, tres consejeros para integrar la lista, y delegados titulares y suplentes al consejo superior universitario.

Se inició el acto con 85 delegados presentes. Aceptada la renuncia del doctor Palma se procedió a votar para designar la persona que ocupará el decanato de la Facultad, con este resultado: doctor Julio Méndez, 83 votos; G. Aráoz Alfaro, 1 voto. Dieron su voto al doctor Méndez los 58 delegados de los estudiantes y los siguientes profesores: titulares, Lacavera, Galli, Sarmiento Laspiur, Speroni, Llambías, Moreno, Señorans, Zárate, Castaño, Gallardo, Mérigos, Domínguez, Sánchez y O'Farrell; suplentes: Fleminig, Segura, Arce, Justo, Labagni, Corti, Rocatagliata, Tamini, Botaro y Facio. Votó por el doctor Aráoz Alfaro, el profesor Erausquín. El voto del profesor Sabattini por el doctor Méndez, fué anulado por falta de firma.

Al anunciar el doctor Arce este resultado y proclamar decano de la Facultad al doctor Méndez, la numerosa barra estudiantil y los delegados prorrumpieron en un aplauso clamoroso que se prolongó varios minutos. Al terminar las manifestaciones de entusiasmo, se inició la votación para delegados al consejo superior, con el siguiente resultado: profesor Juan A. Domínguez, 76 votos; Leónidas J. Facio, 72; suplentes: Luis A. Tamini, 76; David Speroni, 45. La elección del doctor Speroni requirió tres votaciones. En la tercera obtuvo la mayoría indicada y el doctor Guardo, 36 votos. Para los tres cargos de consejeros obtuvieron mayoría, los doctores José A. Viale, 76 votos; Osvaldo Loudet, 73 y Enrique J. Corbellini, 70. Además de éstos, integrarán el futuro consejo directivo de la Facultad los siguientes consejeros elegidos en la asamblea anterior:

Alfredo Lanari, 140 votos; Julio Iribarne, 136; Gregorio Aráoz Alfaro, 136; Juan B. Señorans, 134; J. Manuel Irizar, 131; José Destéfano, 128; Ubaldo Fernández, 109; José Badía, 86; Enrique B. Demaría, 85; Rodolfo Erausquín, 80 y Marcelo T. Viñas, 79.

Finalizada la asamblea, fué largamente aplaudido su resultado.

Los concurrentes a la asamblea estudiantil se dirigieron al domicilio del doctor Méndez, para manifestarle su adhesión. Encabezaban la manifestación los doctores Felipe Justo, Ingenieros, Sarmiento Laspiur y otros.

Al llegar los manifestantes a la casa del doctor Méndez, y al aparecer éste en uno de los balcones, fué largamente aplaudido. En seguida pronunció el nuevo decano las siguientes palabras:

"Habéis triunfado por los ideales que, inflexibles, habéis sostenido, demostrando con ello que no lucháis por nombres, sino por la pasión sincera, alturista y noble de esforzar la enseñanza en rumbos prácticos y que comporten estímulos amables y cariñosos.

"Sois jóvenes llenos de alegría; necesitáis el ambiente protector y familiar, en el cual vuestros profesores sean vuestros buenos amigos y compañeros en el taller de la labor por sí sola ardua y profunda.

"Tenemos que pensar, los que pasamos ya, que sois los dueños del porvenir, los dueños de la patria, que sois la falange de mañana, llenos de acción, sinceros de palabra, serios en los hechos, como dice Alejandro Korn. Que abandonaréis las sutilezas de la vida, teniendo por norte la ambición de conquistar laureles, de establecer hechos y realidades que perduren, de consolidar vuestros nombres con actos y obras útiles a la humanidad y a la patria.

"Vuestras nobles insinuaciones han de ser realizadas. La tarea de la institución debe ser ampliada dentro de una enseñanza efectiva, práctica. Al lado del profesor que se afana en la enseñanza, habéis de encontrar los conocimientos fundamentales de las ciencias médicas.

"Vamos a esforzarnos, consejo y profesores, en dilatar el horizonte científico de la escuela, y contribuir en la más espontánea medida de nuestras fuerzas a enriquecer con hechos propios la literatura médica argentina.

"El programa trazado por vosotros hasta hoy está cumplido. Ahora, llenos de entusiasmo, con brioso afán, volved dichosos al sereno ambiente del estudio, esforzaos a vosotros mismos, y cuando estéis listos para vuestros exámenes, se os abrirán las mesas examinadoras, animadas para vosotros de una dulce y tranquila paz que aquietará las naturales emociones en el momento de la prueba.

"Vuestro decano amigo, os saluda entusiasmado y os agradece, briosa juventud, la inefable sensación que dejáis grabada en su corazón.

"Sed felices y progresad".

Después de los aplausos con que los estudiantes expresaron su satisfacción por el discurso del doctor Méndez, hicieron uso de la palabra los doctores Felipe A. Justo, Ingenieros, Corbellini y el estudiante Masi.

Este último manifestó — entre otras consideraciones — que el advenimiento del doctor Méndez al decanato de la Facultad de Medicina significaba, no el goce de franquicias ni prebendas, sino el ejercicio de más justicia, más derecho y más libertad. Como el orador preguntara al doctor Méndez si cumpliría tan sintético programa, éste, extendiendo la mano expresó "lo juro".

Concluido el acto, los manifestantes se retiraron en el mayor orden.

Con este acto de verdadera democracia universitaria, se retorna desde hoy, a la labor en esa casa, interrumpida por los hechos conocidos, y se preparan las huestes estudiantiles para las pruebas del examen, ya muy vecinas, donde a buen seguro demostrarán el bagaje de preparación que han adquirido, haciendo honor a la conquista de verdadero sufragio, que les brinda hoy tener al frente de la escuela de medicina a sus verdaderos representantes.

GUERRA Y MARINA

PAGO DE HABERES

La contaduría del departamento de marina continuó esta mañana el pago de los haberes por el mes de octubre ppdo.

PERMISO MATRIMONIAL

Concedióse autorización para contraer enlace al teniente Humberto Sánchez Freites.

SANIDAD MILITAR

Se han dispuesto los siguientes pases de veterinarios: al 1o. de obuses, Román Romero; al 8 de infantería, Pedro J. Cisterna; al 3 de caballería, Pedro R. del Carril.

CURSO ESPECIAL DE TACTICA

El teniente coronel Valotta, que dicta el curso especial de táctica en el ministerio de guerra, dará el martes una conferencia sobre un tema de caballería, continuando la situación de juego de guerra.

El 15 realizarán su primera excursión táctica los jefes que siguen el mencionado curso.

COMANDANTE DEL "RIVADAVIA"

Esta mañana se presentó al ministro de marina el comandante del acorazado "Rivadavia", capitán de navío Daireaux, quien informó al titular respecto al viaje que acaba de efectuar a Norte América.

COLEGIO MILITAR

Hoy quedarán cerradas las clases de este instituto, llevándose a cabo el lunes 11 el examen de los cadetes, que finalizará en la misma semana.

El endicamiento del Delta

Caducidad de la concesión

Proyecto del senador Dellepiane

El senador provincial señor Juan Dellepiane presentó hace algún tiempo a la cámara de que forma parte una minuta llamando la atención del gobierno de Buenos Aires sobre la concesión relativa al endicamiento del Delta del Paraná, asunto que, como se sabe, es uno de los más turbios entre los propiciados durante la actuación del "régimen".

Insistiendo sobre la cuestión, cuya importancia es incontestable, el senador Dellepiane acaba de someter a la alta cámara de la provincia un proyecto por el cual se declara caduca la ley de 9 de enero de 1914 que autoriza al señor Adolfo R. Soler "para la construcción y conservación de obras de endicamiento, drenaje y riego, en las tierras del Delta del Paraná".

El citado legislador funda su proyecto en consideraciones de elevado interés público, que sin duda han de influir en el ánimo de los miembros del senado.

He aquí dichas consideraciones:

"Necesario se hace, señores senadores, que relacione parte del articulado de aquella ley, para demostrar donde el concesionario, señor Adolfo R. Soler, ha dejado de cumplirla, como así también la consecuencia inmediata que debía resultar de la falta de cumplimiento de esas obligaciones.

Ahora bien: según el artículo 12 de la ley de 9 de enero de 1914, el concesionario debió—dentro del plazo de treinta meses, contados desde la fecha de la escrituración del contrato respectivo, o sea desde el 4 de junio de 1915—presentar por triplicado a la aprobación del poder ejecutivo los estudios definitivos del emplazamiento de los diques, trazado de los canales de desecamiento y riego, tipos de compuertas, exclusas, accesos, alambrados, usina de bombeo y demás instalaciones necesarias.

Nada de esto ha hecho hasta la fecha el señor Soler y eso, señores senadores, que el plazo para ello ha vencido el día 4 de diciembre de 1917.

Como es de práctica en derecho en los contratos bilaterales, se establecen penas para aquella parte que dejare de cumplir algunas de las obligaciones contraídas. Y es así, señores senadores, como el artículo 12 de la ley citada establece, que si al cumplirse el plazo para la presentación de los estudios, a que me he referido anteriormente, no se hubiesen presentado todos, la concesión caducará.

¿Qué resulta, pues, de todo lo expuesto? Que el concesionario señor Soler no ha cumplido con lo determinado en el artículo 12 de la ley, materia de su concesión y, por tanto, su derecho como concesionario ha caducado en virtud de las disposiciones de la misma ley.

Ahora, señores senadores, paso a otro artículo de la ley: el artículo 13 que dice: "Los estudios de las obras a realizarse en la sección cuarta se presentarán por la empresa dentro del término de tres años, a contar desde la fecha de la promulgación de esta ley, bajo pena de caducidad de la concesión de esta sección". En esto resulta igual que en la anterior. La ley fué promulgada el día 9 de enero de 1914, fecha desde la cual comenzó a correr el plazo a que se refiere el artículo 13, y por tanto, feneció el día 9 de enero de 1917. Creo innecesario hacer consideraciones, desde el momento que está claramente establecido en el citado artículo 13, la obligación y la pena en su caso. El concesionario ha dejado transcurrir con exceso el plazo sin haber cumplido su obligación y por tanto tiene de hecho aplicada la pena correspondiente o sea la caducidad de la concesión de esa sección.

Más todavía, voy a demostrar cómo el poder ejecutivo anterior tuvo ya consideración con el concesionario. Según el artículo 53 de la ley relacionada, el concesionario debía, dentro de los ciento veinte días posteriores a la promulgación de la misma, hacer efectivo el depósito establecido en el artículo 32, como asimismo firmar el contrato respectivo.

Pues bien, según se desprende de un decreto de aquel poder ejecutivo y del que me ocuparé más adelante, resulta que el contrato tiene fecha 4 de junio de 1915, o sea, diez y siete meses después de la promulgación de la ley. Quiere decir entonces, señores senadores, que el concesionario dejó de cumplir con la ley desde su primer acto, vale decir, desde la formación del contrato.

Entraré a tratar un decreto del poder ejecutivo de fecha 5 de octubre de 1915, y por el cual se concede al concesionario señor Adolfo R. Soler, la ampliación de los plazos del contrato de fecha 4 de junio de 1915, por razones de fuerza mayor, hasta un año después de firmada la paz europea.

Creo que dicho decreto es inconstitucional, por dos razones:

1o. Porque viola disposiciones en contrario, expresamente establecidas por la ley de concesión (artículos 12 y 13).

Y, 2o., porque en ningún artículo de la ley se faculta al poder ejecutivo para que por sí solo pueda ampliar los plazos del contrato.

El único plazo que pudo haber sido ampliado al concesionario era el que le acuerda el artículo 14 de la ley para la terminación de las obras, siempre y cuando hubiere cumplido previamente con la obligación determinada en los artículos 12 y 13.

Para mayor y mejor conocimiento de este asunto, desearía que la comisión a cuyo estudio pasará este proyecto, solicite del señor ministro de obras públicas el expediente letra S. número 145, año 1915, archivado bajo el número 23.412 y agregado al número 33 del año 1916.

Me he esforzado, señores senadores, para demostrar a vosotros la causa legal del proyecto de ley que someto a vuestra consideración y ahora sólo me resta deciros: que si queréis ver pobladas y cultivadas esas ricas y fértiles tierras de islas, abandonadas hoy, en su inmensa mayoría, a la voluntad de un concesionario que sólo mira la especulación de ellas, sancionad con vuestro voto este proyecto de ley, que importa también un acto de justicia reclamado en varias oportunidades por los escasos pobladores de esas tierras".

Coronel Sebastian N. Casares

SEPELIO DE SUS RESTOS

IMPONENTE MANIFESTACION DE DUELO

El profundo dolor causado por el fallecimiento del coronel Sebastián N. Casares ha tenido una solemne e imponente exteriorización en el acto del sepelio de sus restos realizado esta mañana en la necrópolis del Norte.

La fúnebre comitiva partió del Círculo Militar, en cuyo salón fué velado el cadáver, durante el día y la noche de ayer.

Al llegar el cortejo a la Recoleta, una imponente concurrencia se hallaba allí congregada, figurando entre ella — aparte de numerosos jefes y oficiales del ejército y la armada — cuanto de más selecto cuenta la sociabilidad porteña.

En el acto del sepelio despidió los restos del glorioso veterano el doctor Juan Angel Golfarini, que habló en nombre del Centro de Guerreros del Paraguay, usando a continuación de la palabra el doctor Juan Carlos Garay, en representación del Círculo Militar.

Fuerzas de la primera división del ejército tributaron al cadáver los honores de práctica.

Los restos del coronel Casares por propia voluntad del extinto, han sido depositados en el panteón de guerreros del Paraguay.

El cortejo fúnebre en la Recoleta durante los discursos

PRIMAVERA. VERANO
Las últimas Creaciones de la MODA en Sastrería Confecciones Camisería Sombrerería — a PRECIOS MUY REDUCIDOS
J. A. Lonné — Créditos
CANGALLO 800 — PIDAN INFORMES

POR $ 10 desde este precio damos vuelta su sobretodo QUEDA NUEVO — Trajes desde $ 20
Corrientes 2164. U. T. 7206 Libertad
Talleres de la CASA ROSSI
Atendemos pedidos del interior

Pour la Noblesse
Cigarrillos de 0.50 y 0.40 cts.

LA GUERRA MUNDIAL

Comunicado italiano

ROMA, noviembre 2. — He aquí el texto íntegro del comunicado oficial de ayer a mediodía:

El triunfo de nuestros ejércitos se vislumbra grandioso.

El enemigo está en plena derrota al este del Piave y sólo consiguió penosamente contener la presión de nuestras tropas en el frente de la montaña.

En la llanura y cerca de los Alpes, nuestros ejércitos marchan irresistiblemente hacia los objetivos previstos.

Los ejércitos adversarios se señalan en desorden en los valles de las montañas y tratan de alcanzar el paso del Tagliamento.

Numerosos prisioneros, cañones, material, almacenes y depósitos casi intactos caen en nuestras manos.

El 12o. ejército completó la posesión del macizo de Cesen y está combatiendo para conquistar el desfiladero de Quero.

El 8o. ejército continuando desarrollando con un magnífico empuje la maniobra que se le confió, conquistó la colina situada entre la depresión de Follina y el valle del Piave, ocupó el desfiladero de Serravalle, avanza hacia Piano del Consiglio y en la llanura marcha hacia Pordenone.

El 10o. ejército llevó su frente al Livenza.

El 3o. ejército avanza arrollando o apresando al enemigo que frente a él se encarniza en la resistencia.

Las tropas checo-eslovacas participan en la acción.

En la región del Grappá nuestras tropas, renovando su ataque, tomaron por asalto esta mañana Col Caprile, Col Benato, Asolone, monte Prossolan, Sailla y Solarolo y el monte Spinoncia.

En la meseta de Asiago el adversario hostigado por los felices golpes de mano de los italianos y los aliados mantuvo una sensible agresividad de fuego.

La brigada Campania (135a. y 136a.), la 6a. brigada de bersaglieri (8.o y 13 regimientos) y el 11 destacamento de asalto merecieron el honor de una citación especial.

La actividad aérea en el cielo de la batalla se mantuvo intensa, a pesar de las condiciones de visibilidad desfavorables. Dos aparatos enemigos y un globo cautivo fueron derribados.

El número de prisioneros contados pasa de 50.000 y hasta ahora se contaron ya más de 300 cañones.

Comunicado británico

LONDRES, noviembre 2. — Apareció el siguiente parte oficial sobre el frente de Flandes:

Las operaciones ofensivas iniciadas el 31 de octubre por el grupo de ejércitos de Flandes fueron proseguidas con pleno éxito durante la jornada del 1o. de noviembre.

Al sur el 2o. ejército británico arrolló al enemigo en el Escalda hasta la altura de Molden, apoderándose de las aldeas fuertemente defendidas de Anseghem, Tieghem, Caster y Elseghem.

El 2o. ejército británico había contado el 31 de octubre a la noche 900 prisioneros y tres cañones.

En el centro, el ejército franco-norteamericano apoderóse de las alturas asperamente defendidas situadas entre el Lys y el Escalda, avanzó hasta ese río desde Molden hasta Eecke en un frente de 16 kilómetros realizando en dos días de combate un avance de 8 a 16 kilómetros. Diez y nueve aldeas fueron reconquistadas por los franco-norteamericanos, especialmente las importantes aglomeraciones de Doynze, Nazareth, Cruyshauten y Audenaerdo. Los franco-norteamericanos habían contado el 31 de octubre un millar de prisioneros y se habían apoderado de dos baterías completas.

Al norte, el ejército belga obtuvo buenos resultados en operaciones de detalle sobre el canal de derivación. Los carros de asalto franceses apoyaron eficazmente a su infantería.

La población belga libertada del yugo germánico acogió con indescriptible entusiasmo a los libertadores, embanderando inmediatamente sus casas.

Las operaciones en Albania

ROMA, noviembre 2. — La oficina del jefe del estado mayor de la marina comunica:

Mientras que las vanguardias de nuestras valientes tropas de Albania llegaban el 20 de octubre a San Juan de Medua por tierra, un batallón de marina y un batallón de infantería desembarcaban ese mismo día en esa localidad, transportados por mar. Se desembarcaron también los aprovisionamientos necesarios.

Los hidroaviones, los aviones y los dirigibles de las estaciones de marina del alto Adriático operaron activamente sobre tierra en cooperación con las fuerzas aéreas del ejército.

Solamente los dirigibles arrojaron complexivamente en las líneas de retaguardia enemigas más de cuatro toneladas de explosivos.

Frecuentes reconocimientos fueron efectuados en el litoral y a retaguardia de las líneas enemigas en la Albania superior y en Montenegro.

El 27 de octubre las unidades ligeras de la marina, con fuerzas aéreas, bombardearon la localidad de Slitten (Trípoli) haciendo arriar la bandera turca que había izada en ella.

Una brigada de marina participó en el avance del 3o. ejército del cual forma la extrema derecha, apoyada en el mar, haciendo más de 400 prisioneros y apoderándose de 20 ametralladoras. Ayer esa brigada ocupó el puerto de Caorre.

Grupos de buques ligeros efectuaron en el litoral varias exploraciones ofensivas.

La guerra submarina

LONDRES, noviembre 2. — "The Times", en su número de hoy, dice: Un efecto importante del derrumbe de Austria es que Alemania se hallará inmediatamente muy escasa de petróleo. A pesar del empleo de substitutos, si la guerra submarina debe continuar, será necesario visitar las reservas de petróleo de Alemania.

Instrucciones definitivas han sido dadas a los submarinos de no atacar sin previo aviso a los buques que transporten pasajeros. Realmente esto significa que los ataques no serán practicables.

La reanudación de la guerra submarina se efectuaría manifiestamente de acuerdo con órdenes dictadas por las autoridades civiles de Alemania. En consecuencia, Alemania se halla en el dilema de abandonar completamente todas las ventajas que esperaba obtener de la campaña submarina o demostrar ante el mundo que el gobierno actual no tiene ningún control real sobre el poder militar y naval.

Comunicado de aviación

LONDRES, noviembre 2 — Apareció el siguiente boletín oficial de aeronáutica:

A pesar del tiempo poco propicio nuestros aviones alcanzaron Bonn atacando la estación situada en el centro de la ciudad.

Otros aviones atacaron la línea férrea en Treves, el aeródromo de Frescaty y el aeródromo de Buhl.

Todos nuestros aparatos regresaron indemnes.

Botín británico en Francia

LONDRES, noviembre 2. — Cantidades considerables de municiones y material de toda clase, incluso varias locomotoras, material rodante, numerosos vagones, algunos carros de asalto, centenares de toneladas de alambre de púa, varios millares de toneladas de rieles, centenares de kilómetros de hilos telefónicos, una gran cantidad de minas, etc., cayeron también en nuestro poder en las regiones de que el enemigo se retira.

El enemigo abandonó [illegible]nes de pies de madera nada [illegible] en el frente de uno solo de [illegible] ejércitos.

El total de lo caído en [illegible] las fuerzas británicas en F[illegible] los tres últimos meses, co[illegible] 172.659 prisioneros de los [illegible] 3.957 oficiales, 2378 cañones, de 17.000 ametralladoras y más 2750 morteros de trincheras.

El rey de Italia en las regiones reconquistadas

ROMA, noviembre 2 — La agencia Stefani publica:

El rey Víctor Manuel visitó ayer Conegliano, Vittorio y numerosas otras regiones libertadas en medio de la intensa emoción y el inmenso entusiasmo de los habitantes y los soldados. Todos aclamaban al soberano: mujeres, ancianos y niños que se apiñaban alrededor de él y no podían contener las lágrimas, viendo en él el símbolo viviente de su fe silenciosa, que durante los duros meses de opresión ningún sufrimiento por más atroz que fuese logró extinguir.

De una investigación sumaria efectuada, parece que las vejaciones de los alemanes y austrohúngaros no pueden ser enumeradas. Todos cuentan las torturas, vejaciones, robos y violencias a que los italianos fueron sometidos.

Las iglesias están sin campanas. Todo el material metálico hasta el más humilde enser doméstico, fué requisado. Toda la madera posible fué llevada. En Conegliano hasta las puertas y ventanas de las casas fueron llevadas. La requisa de las últimas cabezas de ganado se efectuó el 27 de octubre. Con la excusa de la requisa los invasores se llevaban sistemáticamente todo, hasta la ropa interior, incluso la femenina, para enviarlo a su país.

Con la amenaza de la internación, se cometían toda clase de violencias.

En Conegliano un oficial penetró a caballo en la planta baja de una casa donde se hallaban reunidas varias mujeres y eligió la que más le gustó, revólver en mano, apuntando a su pecho.

La ración de harina consistía para muchos en un kilo de avena, por persona cada diez días. A menudo la avena era reemplazada por otras mezclas nauseabundas. En algunas regiones como Oglinao, hubo que alimentarse con yerbas, y en todas partes hubo varios muertos de hambre.

Los prisioneros italianos obligados a trabajar a retaguardia y libertados por nosotros, se elevan a varios millares; todos están llenos de odio y sentimientos de venganza. He aquí un ejemplo: En una región donde se hallaba la sede de un comando húngaro que a nuestra llegada fugó, algunos campesinos pidieron a nuestros soldados que les trajeran al comando húngaro, a fin de arrancarle las uñas una por una.

En Ogliano un anciano dijo: Tengo en el ejército italiano dos hijos; pero no importa no volverlos a ver más. Dadme un fusil y vengo con vosotros. Se trataba de un anciano de 55 años, pues todos los hombres de 15 a 60 años, fueron muertos o internados desde hace mucho tiempo.

Operaciones navales en Pola

ROMA, noviembre 2. — El jefe del estado mayor de la marina comunica:

El 1o. de noviembre el comandante de ingenieros naval Raffaele Paolucci entró en el fondeadero interior de la plaza de Pola. Con un valor igual a su audacia esperaron el momento propicio y hacia el amanecer hundieron al gran acorazado "Viribus Unitis", buque almirante de la flota austro-húngara.

Se tienen motivos para creer que la muerte ha respetado a los campeones de esa heroica empresa.

CASA D'HUICQUE
248 ESMERALDA 256
CAFES y TES
Exijan los cupones-cheque al efectuar compras
U. T. 3285, Libertad

Situación militar en los frentes Occidental y Oriental

Por el tenor de los comunicados de los diversos frentes se recibe la impresión de que las hostilidades se aproximan a su fin, no precisamente porque ... la actividad ... en los puntos principales, sino porque a eso resultado van conduciendo las alteraciones que se producen en la disciplina de las fuerzas imperiales en lucha, como corolario de las modificaciones que van surgiendo en el frente interno de los respectivos países.

El ejército germánico que aun mantiene su cohesión y energía es el que combate a todo lo largo del frente belga-francés. Los progresos realizados por la ofensiva aliada, si bien son constantes, van costando un esfuerzo muy acentuado.

... presión en torno de Valenciennes es a todas luces decisiva; y si el pontón ... no ha sido aun franqueado, ... pende, según los comentarios ... propósito del comando ... no utilizar su poderosa ar... entra el recinto mismo de ... por el sur de ella, las inglesas se aproximan día a día a la frontera belga; habiendo ... el río Rhonello entre las comunas de Le Quesnoy y Valenciennes, avanzando al este de "Zelandian"; lo cual sitúa sus avanzadas a sólo cinco kilómetros del límite franco-belga.

En el frente del Aisne los avances realizado por las tropas francesas se han definido mucho más perceptiblemente, sobre todo al norte de Vouziers, de donde resulta que las posiciones tan tenazmente sostenidas por los imperiales en toda aquella región, surcada por el canal de las Ardenas, alrededor de La Chesne, así como las del arroyo Fourneller, del bosque de Vandy-Vandy, la encrucijada de Quatre-Chemins y los linderos del Borgue de Boult, confluencia occidental del bosque de Bourgogne, han ido cayendo más o menos rápidamente en poder de los republicanos, quienes ahora dominan toda la región fluvial y selvática comprendida entre la importante estación ferroviaria de Attigny y el camino de Grand Pré a Buzancy.

Tales son las principales fases de la situación en territorio francés.

No hay duda de que toda la atención pende actualmente sobre los acontecimientos militares que están desarrollándose en el Véneto oriental, donde las fuerzas aliadas han progresado con decisiva rapidez, colocándose en el transcurso de dos jornadas, a más de treinta kilómetros de su base alpina, hacia el nordeste, y a más de cuarenta kilómetros al este.

Porque, en efecto, al atravesar la cuenca del Livenza, moviendo sus avanzadas al este de Pordenone, en las llanuras de Aviano hasta las orillas del río Meduna, dominando la vía ferroviaria, amenazan ya inmediatamente el paso del Tagliamento, donde, según indicios, los austriacos no se hallarán en condiciones de hacerse fuertes. Y esto, así por la precipitación de la retirada que han emprendido, cuanto por la circunstancia de separarse las divisiones húngaras y checo-eslavas, a consecuencia de la proclamación de la república independiente en Hungría, y de la escisión del estado checo-eslovaco respecto de Austria.

Los avances italianos en la región montañosa no han sido menos importantes que los cumplidos en la llanura, con realización y aun rebasamiento de todos los objetivos.

La línea de montañas en torno de Val Frenzela, hasta Val Dinós al noroeste de Asiago, y el curso de Brenta, comprendiendo Longara, Meletta D'Avanti, Sallio, Val dei Ronchi, Sasso Rosso, Spitz, Sisemol—al este de Asiago,—la ... Fonzaso, la de Feltre, y ... el curso del alto Piave, hasta Belluno, y algo más adelante; se hallan en poder de los aliados.

En estas condiciones, el alto comando austriaco se ha visto en el trance de expedir el comunicado de fecha de ayer que, por su valor decisivo en el curso de las actuales operaciones, consideramos oportuno transcribir a continuación:

"El alto comando de los ejércitos, ya el 29 de octubre, por medio de un parlamentario se puso en comunicación con el comando del ejército de Italia, convencido de que deben hacerse todos los esfuerzos posibles para evitar más sacrificios de vidas, poner término a las hostilidades y llegar a la conclusión de un armisticio.

"Ante este paso, que obedecía a las mejores intenciones, el alto comando italiano asumió primeramente una actitud de rechazo inequívoco y solamente la noche del 30 de octubre, de acuerdo con el alto comando italiano, se permitió que el general von Weber, acompañado de una delegación, cruzase la línea de batalla para entrar en negociaciones preliminares.

"Por consiguiente, si las crueldades de la guerra llegasen a continuar en el frente italiano, la culpa y responsabilidad de ello recaerán sobre el enemigo".

El general Díaz es el llamado a resolver; y su determinación es aguardada con ansiedad.

El armisticio austriaco, unido a la capitulación ya realizada en Turquía, traerá como consecuencia el término de las operaciones bélicas en todo el frente de Albania y Serbia.

Una comunicación de última hora informa que los británicos han entrado en la ciudad de Valenciennes, tomando 1.000 prisioneros.

MAPA DE LOS SECTORES DEL BRENTA AL TAGLIAMENTO

La línea gruesa marca la posición de la línea aliada hasta hoy.
La flecha indica la dirección principal del avance hacia el Tagliamento.

Probables yacimientos petrolíferos en Saladillo

Una nota al ministro de Agricultura

SALADILLO, noviembre 2. — Ha sido comentada muy favorablemente la iniciativa de la Sociedad Rural de este municipio al solicitar del ministro de agricultura se investigue lo que puede haber de cierto sobre posibilidades de que exista petróleo en esta región. La base de tal promesa de riqueza reside en un informe presentado hace tiempo por el geólogo Dr. Roth. La presentación hecha por la Sociedad Rural es del tenor siguiente:

"Al señor ministro de agricultura, ingeniero Alfredo Demarchi.—Buenos Aires.

Dados los fines de fomento local que persigue esta asociación y los de fomento de riqueza pública que V. E. tan dignamente estimula, desea esta sociedad solicitar de V. E. el envío de una perforadora que investigue lo que haya de exacto sobre la creencia de que existe petróleo en esta región. Si ello se comprobase creo innecesario citar la importancia de tener tan cercano a Buenos Aires fuentes petrolíferas.

Fundamos el pedido en los siguientes antecedentes de hechos y teorías que han mantenido la creencia de que existe el petróleo en esta región.

En una chacra de propiedad de la Sociedad Rural que presido y sita a un kilómetro de la estación F. C. Sud de este pueblo se comenzó en 22 de septiembre de 1911 y se terminó en 9 diciembre del mismo año una perforación para investigar la composición geológica del subsuelo bajo la dirección del doctor Domingo Roth, geólogo del ministerio de obras públicas de la provincia, y según entiendo una autoridad científica en esa rama de la ciencia.

La citada perforación se llevó hasta 249.50 m. de profundidad y a pesar de ser ella tan escasa el informe del doctor Roth sugiere la posibilidad de que exista petróleo; circunstancia tanto más digna de llamar la atención cuanto que según entiendo, los campos petrolíferos están a mucho mayores profundidades.

A continuación transcribo la parte pertinente del informe oficial pasado en 31 diciembre de 1911 por le geólogo doctor Santiago Roth, el que dice así:

"Hasta la profundidad de 161 m. los depósitos consisten en sedimentos terrestres de distintos horizontes de la formación pampeana, y de esta profundidad hacia abajo son depósitos marinos que corresponden probablemente a un horizonte de la formación patagónica (terciaria inferior). Desgraciadamente los fósiles que salieron con las muestras de tierra no pertenecen a géneros sobre los cuales se pueda determinar con exactitud la edad de la correspondiente capa; sin embargo, esto sería de gran importancia porque en Comodoro Rivadavia el petróleo se encuentra debajo la formación patagónica. Hay una circunstancia que hace muy interesante esta perforación: a los 188 m. de profundidad, debajo de un banco de calizas, de 20 centímetros de espesor salía del caño de descarga sustancia bituminosa; si bien la presencia de materias bituminosas en los sedimentos por sí sola no prueba que a mayores profundidades se encuentre asfalto o petróleo, esto al menos, da lugar a sospechas de que podría haberlos".

Además de ese informe sugerente el corte geológico de la perforación da estas características: De los 161 a los 165 m. arcilla azul; de 165 a 176 m. arena arcillosa con conchas fósiles; de 190 a 242 m. arena arcillosa; de 242 a 248m. arcilla azul con fósiles; de 248 o 249 m. arcilla colorada.

Ruego a V. E. quiera prestar a este pedido la ... que merece y saludo ...
Francisco ..., presidente. — ..., secretario.

Unión Cívica Radical

COMITE DE LA PROVINCIA DE BUENOS AIRES — REORGANIZACION.

El comité de la provincia de Buenos Aires, por intermedio de su mesa directiva ha estudiado los antecedentes, declarado la acefalía de varios comités locales, designando los delegados que han de presidir en cada punto la reorganización.

En General Lavalle presidirá el ingeniero civil señor Luis Duhau.

En General Conesa, el señor Guillermo Martínez Guerrero.

En San Pedro, el diputado nacional ingeniero Juan B. Aramburu.

En Tapalqué, el señor Bernardino Althabe.

En Chacabuco, el doctor Roberto Parry.

En Castelli, el señor Alberto G. Medina.

En Colón, el señor Francisco Sierra.

En Rivadavia, el doctor Héctor R. Bandón.

En Puán, el diputado Raúl A. Demaría.

En General Rodríguez, el señor José Terrein.

—En Moreno, el ingeniero Miguel Angel Tobal.

En Exaltación de la Cruz, el diputado Carlos F. Blocca.

En Merlo, el senador Gervasio Pavón.

En Coronel Suárez, el senador Ramón A. Rendón.

—En San Fernando, el señor Manuel Trejo.

En Marcos Paz, el señor Genaro W. Cooke.

En Carlos Tejedor, el senador José M. Grau.

—Como por nueva ley de la provincia se ha creado el partido Leandro N. Alem, designóse delegado con amplias facultades al doctor E. García Tuñón, para que forme la lista de adherentes en ese punto y organice las autoridades radicales.

—Se ha recibido de Necochea copia de la resolución tomada en asamblea, y que confirmó el comité local, ordenando que se borren de la lista de adherentes cinco ciudadanos por actos de inconducta y deslealtad.

Con referencia a hechos producidos en el mismo punto, la mesa directiva del comité de la provincia dictó la siguiente resolución:

"Vista su denuncia de que en esa localidad se ha constituído una agrupación con divisa radical que se denomina "José Camilo Crotto", dirigida y compuesta, de preferencia, por empleados de reciente nombramiento, que había dejado cesantes, en algunos casos, la intervención nacional; que los ciudadanos adictos a ese nuevo comité pertenecen a otro partido político, adverso al partido radical; teniendo en cuenta que esa agrupación se ha constituído sin el consentimiento del comité que usted preside y sin haberse requerido su autorización, ni observado las disposiciones de la carta orgánica que nos rige; por esto, y sin que sea atendible la circunstancia de ser muy pocos los adherentes de tal comité, por ser indispensable evitar errores y engaños, corresponde:

Primero: que el comité de su presidencia proceda a la descalificación del comité "José Camilo Crotto", porque no puede funcionar en esa localidad ninguna agrupación política con divisa radical que no esté dependiente de su comité.

Segundo: si hubiese correligionarios equivocadamente adictos a ese comité desautorizado, por haber sido inducidos en engaño o caído en error, les hará la advertencia apropiada, previniéndole que si no ratifican su adhesión en el plazo de 15 días, serán eliminados de la lista de adherentes del comité de su presidencia.

Tercero: dará la mayor publicidad a las resoluciones que se adopten.—Octubre 31 de 1918".

—Se ha ordenado también que sea inmediatamente descalificado un comité disidente que se instaló en Bragado, con pocos elementos.

SAN PEDRO, noviembre 2 — El comité de la U. C. Radical ha designado al diputado nacional Juan B. Aramburu para que proceda a la reorganización del comité de la U. C. Radical de San Pedro por hallarse acéfalo.

La medida ha sido muy bien recibida, porque permitirá la unificación y organización de las fuerzas radicales.

CIRCUNSCRIPCION 15

El primer lunes a las 8.30 p. m. se reunieron los miembros que componen la comisión directiva del comité de la circunscripción 15 (San Bernardo), a fin de tratar varios asuntos de interés partidista.

CLUB DE RESIDENTES SANJUANINOS

En la reunión celebrada ayer por este club, ha quedado formada como sigue la comisión directiva:

Presidente, Carlos A. Barrera; vicepresidente, Manuel M. Cabeza; secretario general, Vicente Peralta (hijo); secretarios, Carlos Castro Balaguer y Humberto Rosselot; tesorero, Rafael J. López; protesorero, Carlos Lucero; vocales: Luis P. Alvarez, Eduardo Echegaray, Salvador Chirino, Alberto Gigena, Dardo Rocha, Ernesto Laprida, Alberto Canal Bustos y Alfredo Monla Figueroa.

BUENOS AIRES

Próxima reunión de radicales para proclamar candidatos a concejales municipales.

ADOLFO ALSINA, noviembre 2. —Para el domingo 3 de noviembre han sido convocados los radicales de Adolfo Alsina para proclamar en asamblea pública los candidatos que el partido sostendrá en los próximos comicios del último domingo de noviembre y que son dos concejales municipales en reemplazo de los señores Nicolás Bifano, que renunció por imposibilidad física, y Joaquín R. Beunza, que termina su período por sorteo practicado oportunamente, y de consejeros escolares. Dentro de las filas del radicalismo se nota mucho entusiasmo y desde ya se descuenta su triunfo.

JUNIN, noviembre 2. — Efectuáronse las elecciones de las nuevas autoridades del subcomité "Agustín Roca", quedando constituídas en la forma siguiente:

Presidentes honorarios: Justo P. Saavedra, Juan M. Coltinel, Bernardo Sanguinetti; presidente, Ramón Nadalmay; vice 1o., Manuel C. Franco; vice 2o., Domingo Crossetti; vice 3o., Juan A. Musante; secretario general, Pedro P. Franco; secretarios: Miguel Marquez Soria, Domingo Musante; tesorero, A. Champalvert; pro. C. L. Ravazzano; delegados al comité: Bernardo Sanguinetti y Demetrio Chavero; vocales: Demetrio Chavero, César Barbieri, Emilio Peccolo, Pablo Frasinelli, Santiago Ratto (hijo), Víctor Fontanes, César Carbone, Bernardo Ratto, Adrián Oholeguy, Camilo L. Calcagno, Natalio Crocco, Pedro P. Agosti, Juan Chatelain, Juan de Bernardi, Pedro Iscillo, Santiago Franco, Carlos Picchi, Carlos Demartei, Félix Rodríguez, Lorenzo Musante, Victorio González, Laurindo Torales, Pedro Musante.

—En Baigorrita no pudo instalarse el comité por haberlo impedido la policía de General Viamonte, a cargo del oficial señor Ibarra, quien presentándose al local donde se efectuaría la reunión y en forma bastante descortés, manifestó que no permitiría la reunión en ese partido ni fuera de él.

El comité local se ha dirigido al jefe de policía poniendo en su conocimiento el proceder del funcionario aludido y solicitando permiso para efectuar la reunión el domingo próximo.

Asamblea radical

SALADILLO, noviembre 1. — El próximo domingo se efectuará en el teatro Español, la asamblea de afiliados al Comité Radical de este municipio, la que promete ser numerosa pues siempre fué el electorado de Saladillo, entusiasta practicante de sus deberes cívicos, y entre éstos de la disciplina de partido.

Reorganización de autoridades

SUIPACHA, noviembre 1o. — El comité de U. C. R., de acuerdo con lo resuelto por el comité de la provincia, ha dispuesto la reorganización de las autoridades en elecciones que se efectuarán el próximo domingo 3 del corriente.

CORDOBA

La futura gobernación— Proclamación de candidatos — Jiras políticas.— Gran entusiasmo cívico — Seguridades de triunfo

CORDOBA, noviembre 2. — Mañana tendrá lugar en la importante ciudad de San Francisco, departamento San Justo, el solemne acto de proclamación pública de los candidatos del radicalismo. Este hecho dará margen a una grandiosa asamblea que demostrará los valiosos elementos con que el partido cuenta en San Justo. Mañana parte para Cruz del Eje, el doctor Elpidio González.

Cruz del Eje prepara en honor del distinguido ciudadano, una prueba elocuente de cariño y simpatía.

—El domingo realizaráse en Colonia Caroya, departamento Colón, una gran asamblea popular. El acto promete alcanzar grandes proporciones. Asistirá el coronel Rómulo Argüello y delegados de los comités de la provincia y de la juventud. Caroya responderá en manera digna a su tradición radical.

—El comité radical de "Villa Nueva", designó presidentes honorarios a Elpidio González y Pablo Martínez. Hácense grandes elogios de la composición del comité de la provincia.

Unión de las fracciones radicales— Nueva comisión directiva

LABOULAYE, noviembre 2. — Tuvo lugar una numerosa asamblea de afiliados al radicalismo, realizada dentro del mayor entusiasmo y de la que resultó la fusión de las dos fracciones en que se dividiera el partido.

Acto continuo se procedió a elegir las nuevas autoridades, quedando éstas constituídas en la forma siguiente: presidentes honorarios, doctores Elpidio González y Pedro Illas. Presidente, Guillermo Realiño; vice, Benito Urteaga; secretario, Guido Semianati; prosecretario, Carlos Negrotto; tesorero, Alberto Butler; protesorero, Gregorio Ezmendi; vocales: M. Zavaleta, J. Solá, P. P. Rodríguez, G. Ontiveros, J. Montes, J. Benítez, J. E. Mas, F. Carrica, F. Quiroga, G. Maldonado, J. Carrara (hijo), J. Bernalder, J. Mocorva, F. Morandini, L. González Olmos, P. Figueredo y P. Etulain.

La unificación de las dos fracciones radicales significa para esta localidad un triunfo ruidoso en los próximos comicios del 17 de noviembre.

SAN ERNESTO, noviembre 2. — Ha quedado constituído en Capilla de Rodríguez, departamento de Co. Arriba, un nuevo comité radical, cuyas autoridades son las siguientes:

Presidente, Calixto R. Maldonado; vice, Juan Ponce; secretarios, Ernesto Bengolea Cárdenas y Miguel Ponce; vocales: A. Maldonado, Alejandro C. Rossi, Baldomero Pereyra (hijo), Benigno Rodríguez, Raymundo Rodríguez; delegados a la convención departamental: Ricardo Bengolea Cárdenas, Baldomero Pereyra, Adolfo Ramfoldi, Miguel Gerónimo Ponce.

Con este motivo se efectuó una reunión, pudiendo notarse por la enormidad de gente que acudió, el triunfo de la fórmula González-Argüello.

REDUCCION, noviembre 1o. — Se llevó a cabo en esta una gran manifestación organizada por el partido radical con el fin de proceder a la reorganización del comité "Eleodoro Fierro" quedando constituídas sus autoridades en la forma siguiente.

Comisión directiva: Presidente, Artemio M. Heredia; vice presidente, José M. Balmaceda; secretario, Juan Silvano Mojica; pro secretario, Manuel J. Córdoba; tesorero, Segundo Meneses; pro tesorero, Mariano P. Córdoba; vocales: Rosas Herrera, Rodolfo Meneses, José Balmaceda, Cayetano Pereyra, Francisco Vicario, Pedro Díaz, José A. Andrada, Pragedio Astrada, Eustaquio Balmaceda, Gabriel Requelme, Marcos Curé, Antonio Pringles, Eustaquio Díaz, Anastasio Barrozo, Horacio J. Córdoba, Rafael Aredez, Ramón Segura, R. Gaspar Ordóñez, Bénero Acosta, Jesús Zabala, Jesús Gallardo, Salvador Vélez, Baudilio Mojica y Antonio Mojica.

Comisión de propaganda: Presidente, Miguel Iturralde; vice presidente, Eugenio F. Mackeón; secretario, Eduardo M. Duffy; pro secretario, Raúl Obligado; tesorero, Julián García (hijo); pro tesorero, Ernesto Montenegro; vocales: Miguel Abdala, José Cusa, Severo Cutsi, Francisco Colotto, Celestino Fuentes, Juan Aguettar y Miguel Demo.

Terminada la reunión, la concurrencia que no bajaba de trescientas personas prorrumpió en vivas a las nuevas autoridades del comité, al partido Radical y al eminente hombre público doctor Elpidio González, disolviéndose la agrupación en el más perfecto orden.

Villavicencio
Una de las mejores precauciones en estos momentos es tomar agua mineral fresca. - Prefiera Vd. la VILLAVICENCIO
Pídala a
SANTA FE 1234
Unión Telefónica 5244, Juncal

DIA DE DIFUNTOS

La humanidad, en el día de hoy, rinde el homenaje de su veneración a los que se fueron definitivamente. Y el sentimiento que suscita la fecha, abre en los corazones un amplio surco, del que diríase emerger el recuerdo que afirma en el hombre la seguridad de su supervivencia espiritual.

El culto a los muertos, hecho de piadosas ternuras y de afectos inextinguibles, es sin duda alguna, uno de los más nobles que existen debajo del sol. Entraña, por decirlo así, toda la bondad de la vida, reconcentrando en una virtud imponente, común a todas las razas y todas las castas sociales, el concepto de la solidaridad forjada en el yunque de las abnegaciones y los imperecederos cariños.

En los hogares tiene la fecha un singular dejo, que invita al recogimiento y la meditación. El alma de los muertos parece vibrar en los aposentos, reviviéndose en la imaginación hasta los menores detalles de los que emprendieron la marcha dejando un lugar inllenable en la mesa familiar. Por eso, la gente se apresura a exteriorizar sobre las tumbas toda la intensidad de sus sentimientos afectivos, perduradores de los lazos que unen al presente y el pasado en el vigor de la más venerada tradición.

En este año, sin embargo, los cementerios no han podido ser cubiertos de flores, debido a explícita prohibición. No obstante, podríase afirmar que los muertos han recibido el homenaje del recuerdo vertido desde el silencio de las casas, tal vez con mayor amor que en la visita anual.

Por lo demás, insertamos un grabado en el que el secretario de la municipalidad señor Quartino, comprueba el cumplimiento de la medida municipal, en orden a la clausura de los cementerios, con motivo de la epidemia de gripe reinante.

El ingeniero Quartino, el administrador del cementerio de la Chacarita, señor Montaña, y otros funcionarios, comprobando si se cumplía la disposición por la cual no se permitía la entrada al cementerio en los días de ayer y hoy.

LICENCIAMIENTO DE CONSCRIPTOS

Los conscriptos del 3 y 4 de infantería en el acto de ser licenciados.

De acuerdo con lo resuelto por el ministerio de guerra, se efectuó ayer el acto del licenciamiento de los conscriptos de la clase de 1897.

La ceremonia como de costumbre dió margen a emotivas escenas, en las cuales se patentizó el afecto nacido entre los compañeros que durante su servicio militar, hicieran una vida común, signada por las mismas características.

Los conscriptos al alejarse, se despedían de sus jefes y superiores con francos apretones de manos y en algunos casos con sendos abrazos.

En Liniers, los que abandonaban las filas fueron despedidos por los jefes del 2 de caballería y 1o. de infantería tenientes coroneles Riso Patrón y Agustín Rofo, en tanto que en Campo de Mayo, y demás institutos del ejército, ocurría otro tanto.

Estas despedidas fueron una como rubricación de afectos que ponían en el ambiente un hondo sentimiento de cordialidad.

El número de conscriptos licenciado asciende a 9299, quedando en las filas 6194 hasta la próxima incorporación.

PROBARLO es ADOPTARLO — TOMMY'S COCKTAILS — SAN MARTIN ya PREPARADO

MUEBLES
a precios de fábrica en la Unión Fabricantes
SUIPACHA 334 - J. RIBALDI (GERENTE)

CRONICA SOCIAL

Gran parte de nuestra sociedad más caracterizada se congregó esta mañana en la Recoleta con motivo de las exequias del doctor Arturo Z. Paz, cuyo fallecimiento ha sido unánimemente deplorado.

Figura de simpático relieve en el alto mundo social tanto como en los círculos financieros y comerciales del país, el caballero fallecido contraba en su persona muy cordiales y merecidos afectos. Su irreprochable corrección, su afabilidad y al truísmo, rodeáronle de una aureola de consideración y respeto.

La inhumación de sus restos asumió desde luego las proporciones que a tales prestigios correspondían.

En la iglesia del Pilar, desbordante de distinguida concurrencia, se celebró un solemne funeral de cuerpo presente.

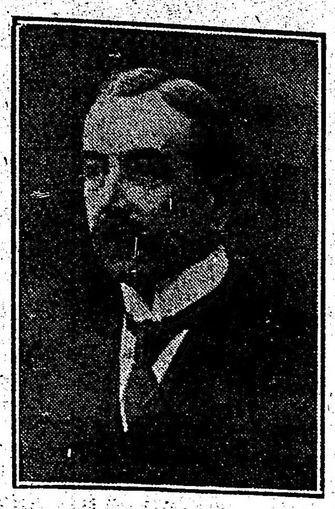

Luego se trasladó la comitiva fúnebre a la Recoleta, donde se efectuó el sepelio.

Asistieron delegaciones de niños asilados en los diferentes establecimientos del Patronato de la Infancia, institución de la cual el señor Paz era vice-presidente.

Algunos establecimientos bancarios se hicieron también representar en la ceremonia.

En el templo vimos entre muchas otras a las siguientes señoras y señoritas:

Teodelina Alvear de Lezica, Dolores Anchorena de Elortondo, Adela Sánchez Terrero, Elvira de la Riestra de Láinez, Felicia Dorrego de del Solar, María Luisa Pereyra de Herrera Vegas, Aurora Lynch de Frers, Celina Peña de González, Carmen Pereyra de Sauze, Marta y Carmen Sauze, Genoveva Pondal de Cigorraga, Mercedes Gómez Aguirre de Lastra, Emilia y Raquel Agote, Raquel Tornquist de Macnab, Otilia Alcorta de Rodríguez, María Adela Grondona de Lynch, Lola Acosta, María Adela Lynch, Estela Drago, Ana Mayobre de Green, Ana María Green, Clara Acosta, Petrona Lastra de Cabral, María Rosa Christophersen, Ernestina Paz de Mendonça, Mercedes Lynch de Christophersen, María Unzué de Alvear, Angela Unzué de Alzaga, Mercedes Gómez Pombo de Lacroze, María Rita Molina, señoritas de Berdier, María Eugenia García Lawson, Ernestina Pérez de Alzaga, Alcira Caravia de Muñoz, Adela Peña Murga, Ernestina del Solar Dorrego, Estrada de García, Micaela Costa Paz de Sánchez, Sorondo, Magdalena Murga de Peña, Zelmira Paz de Gainza, Lola Barrenechea de Larguía, María Isabel Drago de Arana, Delia Ghiraldo de Moyano, Lola Larguía Barrenechea, Rosa Altgelt de Tornquist, Martha Larguía de Acevedo, Margarita Nazarre, Enriqueta Grondona de Bosch, Mercedes Arana, María Elena Bosch de Rocha, Rosa Woodgate de Mayol, Margarita Piñero de Nazarre, Carmen F. de Mones Cazón, María Estela Gibson, Felisa Astengo de Areco, María Hunter de Cano, Carmen R. Bilbao, María Luro de Chavalier, María Eugenia Lawson de García, Jorgelina Cano, Celia Cano, Josefina Pirán Basualdo de Ferrer, María Meyer Pellegrini de Vallée, Nélida Villate de Cano, Susana Larguía de Barrenechea, Esther Madariaga, María Rosa Olivera de Peña, Cora Elina Zemborain del Carril, Adela Susana Zemborain, Cora Videla Dorna de Zemborain, María Diehl de Miguens, María Carlota Giménez Bustamante de Mendonça Paz, Sarah Sahores de Frederking, Elena Bunge de Frías Nin, Elvira G. M. de Ayerza, María Calvo de Pérez, Magdalena Giménez Bustamante de Panelo, Magdalena Peña de Aldao, María Victoria Castro, María Ayarragaray de Navarro Viola, Carmen y Sara Navarro Viola, Sarah Acosta Pizarro Almagro, Sara Uballes, Alcira Llambí de Velarde, Victoria Campos de Casares, Isabel Tornquist, Carolina Tornquist de Urdinarrain, Elena Noel de González Bonorino, María Rosa Peña, María T. Peña de Madariaga.

Señores: Jorge Drago Mitre, Tomás Vallée, Domingo Ayarragaray, Alfredo Rocha, Luis Silveyra, Teodoro de Bary (hijo), Guillermo Peña, Alberto del Solar, Juan Agustín García, M. G. Sánchez Sorondo, Martín M. Llavallol, Mario A. Carranza, Guillermo Seniflosa, José G. Balcarce, Luis María Rodríguez Pividal, Hortensio Aguirre, Marcelino Herrera Vegas (hijo), Jorge Sauze, Manuel Cigorraga, Samuel Ortiz Basualdo, José Luis Murature, Diego Lezica Alvear, Alejandro Christophersen, Luis M. Drago, Federico L. Green, Adrián Beccar Varela, Antonio M. Lynch, Adolfo Beazley, Dámaso Salvatierra, Alberto del Solar Dorrego, Santiago Brián, Facundo T. Larguía, José Ignacio Garmendia, José María Peña, Enrique Madariaga, Juan Madariaga, Iván L. Ayerza, Justiniano Posse, Carlos S. Velarde, José Arce, Luis García, Emilio González Pirís, José Guerrico, Eduardo Munilla, Arturo Acevedo, Tomás Pillado Matheu, Eduardo A. Tornquist, Mariano de Ezcurra, Teófilo Lacroze, Oscar Molina, Casiano Rentería, Luis Urrutia, Enrique D. Mackinlay, Juan Carlos Naón, Samuel Ayarragaray, Atilio Daniel Barilari, Enrique Navarro Viola, Angel Lezica, Bernardino Acosta, Severo Pizarro Almagro, Juan A. Madariaga Peña, Carlos González Bonorino, Eduardo J. Bullrich, Mario Justo del Carril, Saturnino Zemborain (hijo), Gabriel Roboredo, Gustavo A. Frederking, Ramón C. Molina, César Ugarte, Jorge de Beristayn, Jorge M. Méndez, Manuel Moyano, Héctor Ghiraldo, Enrique B. Moreno, Juan Manuel Acevedo, Eduardo Aguirre, Eduardo F. Bullrich, Pedro S. Alcacer, Alejandro Montes de Oca, Manuel J. Acosta, Osvaldo Magnasco, Eduardo Arana, Facundo Larguía (hijo), Julio Peña, Ricardo M. Aldao, Horacio Giménez Zapiola, Raúl P. Panelo, Juan Patrón Costas, Pedro F. Agote, Jacinto M. Malbrán, Tomás E. de Estrada, Enrique Giménez Bustamante, Miguel Piñeiro Pearson, Matías E. Calandrelli, Belisario Lynch, Alberto G. Villegas, Carlos Molina Salas, Adolfo A. Pueyrredón, Fernando F. Saguier, Norberto R. Fresco, Carlos Fauvety, Martín Miguens, Julio V. Uriburu, etc.

* * *

El concierto de arpas que debía verificarse el lunes próximo en el teatro de la Opera, ha sido postergado para el 8 del corriente.

El pedido de localidades sigue atendiéndose en la calle Cangallo 1641.

* * *

Ayer fueron inhumados en la necrópolis del norte los restos del doctor Rafael Castillo, fallecido anteanoche en esta capital.

En la ceremonia se rindieron los honores oficiales decretados por el gobierno nacional, en mérito de los servicios prestados al país por el doctor Castillo.

Tuvo el extinto una larga y eficaz actuación en la vida pública de la nación y de su provincia natal, Catamarca. En uno y otro escenario, ocupó cargos de primera fila, desempeñándolos con reconocida ilustración y patriotismo.

Era un hombre de vasta cultura, laborioso y altruísta, lleno de prestigio y simpatía.

En el acto del sepelio hicieron uso de la palabra el doctor Rodolfo Rivarola, para recordar la obra universitaria del doctor Castillo en la Facultad de Filosofía y Letras; el señor Ezequiel Soria, en nombre de los residentes catamarqueños; el Dr. Joel Dulce, por la juventud de esa provincia, y monseñor Bernabé Piedrabuena, obispo de Catamarca.

Todos los oradores hicieron elogio merecido de la personalidad del doctor Castillo.

* * *

La señora Estela Rosetti de Goldenhorn, ventajosamente conocida entre nosotros, ha dado un recital de canto en Montevideo, hace pocas noches, en el instituto Verdi.

He aquí los términos elogiosos en que la juzga un cronista:

"¡Con qué arte admirable canta la señora de Goldenhorn!

Así comprendemos la romanza.

Esto sí es el verdadero sentido del "lied". Aquí sí podemos decir que no hay exageraciones; ni demasiado canto ni demasiado declamado tampoco. A veces las palabras se destacan perfectamente sobre la línea melódica clarísima del piano; a veces el torrente de lirismo domina, ocultándonos la letra como para conmovernos por la música solo. Aquí todo es fino y penetrante; como hecho para la intimidad.

Pero sobre todo nada de afectación, nada que de la impresión siquiera de lo estudiado, de lo aprendido. ¡Qué naturalidad, qué verdad en el sentimiento siempre!

Buen modelo para muchos de los que cantan. En realidad, lo que llaman buen gusto, sólo es la justa y sencilla expresión de lo que se dice.

El compositor argentino señor Athos Palma acompaña irreprochablemente. O mejor dicho: hay tanta compenetración entre las dos interpretaciones que se consigna siempre una unidad perfecta. Unidad en el ritmo, tan difícil de conseguir aun entre los que pasan por grandes cantantes; unidad en el sentimiento.

Pero digámoslo de una vez, sinceramente. En la música, como en todo, no son los mejores siempre los que tienen el aplauso del gran público. El público de Montevideo, en general, no llega y saborear y a comprender un recital como el de anoche. Rinde todavía demasiado culto a ciertos cantantes de la decadencia del "bel canto" y no reacciona muy satisfactoriamente con la música de las escuelas clásicas alemana o francesa contemporanea.

Repitámoslo: hay entre los cantantes, todavía poco espíritu de renacimiento y mucha vanidad, o sea amor propio mal entendido.

Este nos parece el momento de hacerlo notar, por que intérpretes del valor de los de anoche no se oyen, por cierto, nada comúnmente...

Lamentamos no poder oir cantar a Mme. Gondelhorn una serie de romanzas con letra de Maeterlink, del joven compositor señor Palma, que le han valido al autor, así como otras composiciones, el éxito de que goza en Buenos Aires".

* * *

Se anuncia el compromiso matrimonial de la señorita Mary Carmen Fleming con el señor Arthur S. Hawtrey, habiendo los novios recibido numerosas felicitaciones.

* * *

El 9 del corriente en la iglesia de Nuestra Señora de las Victorias, será consagrado el enlace de la señorita María Magdalena de Saint Genis con el señor Luis Eduardo Budd. Serán padrinos la señora Josefa Richaud de Budd y el señor Pablo Amadeo de Saint Genis.

En el acto civil, actuarán como testigos, por parte de la novia, los señores Cayetano Carnet D'Hunval e ingeniero Julio J. Bolla, y, por la del novio, los señores Santiago Soullas y Octavio Anguiot.

* * *

Se ha formalizado el compromiso matrimonial de la señorita Cecilia Peralta Ramos con el señor Fermín Errea.

* * *

El enlace de la señorita María Elena González Bonorino con el señor Ricardo M. Oliver, se efectuará el 16 de noviembre.

Serán padrinos la señora Delfina González Bonorino de Oliver y el señor Ricardo González Bonorino.

* * *

El 16 del mes en curso se efectuará el enlace de la señorita Hilda Vivas Arrufó con el señor Manuel Vivas (hijo).

La ceremonia se efectuará en el templo de San Miguel.

Serán padrinos la señora María A. de Vivas y el señor Eduardo L. Vivas.

* * *

El fallecimiento de la joven señora Nélida Domínguez de González del Solar, ocurrido en la madrugada de hoy, ha repercutido dolorosamente en el vasto círculo de las amistades de la extinta.

Contaba la señora de González del Solar tan sólo 26 años de edad y la dicha más completa sonreía en el hogar que ella presidía con el encanto de su bondad y sus ternuras de esposa y de madre.

Todos los atributos que pueden realzar una figura femenina se hallaban reunidos en la malograda señora, cuya prematura muerte motivará sin duda un sentido homenaje de condolencia.

* * *

Hoy a las 4 p. m. se efectúa el sepelio del ingeniero agrónomo don Juan Agustín Ortiz, en el cementerio del oeste.

El señor Ortiz dejó de existir ayer, causando su muerte sincera pena entre sus colegas y amigos.

Era un técnico aventajado, profesor de su ramo, jefe de instituciones agrícolas y veterinarias, a las que marcó rumbos y dió eficaz impulso.

Sus exequias congregarán seguramente una numerosa y caracterizada concurrencia.

* * *

Esta tarde se ha efectuado el sepelio del señor José Casanovas Mouré, fallecido ayer a raíz de una breve enfermedad, a los 71 años.

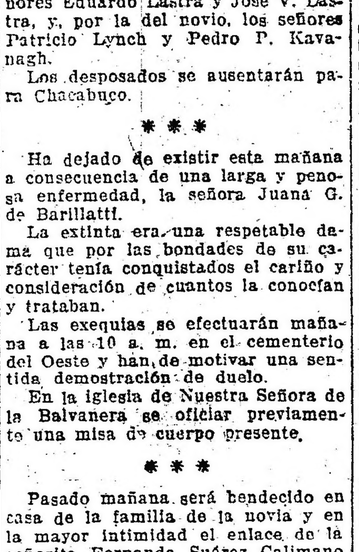

Hombre de labor, dotado de excelentes condiciones de carácter, el extinto actuó en los círculos industriales y comerciales, conquistándose sincera consideración y aprecio.

Afecta su deceso a las familias de Molina, Marín, Pillado Matheu, etcétera.

* * *

Se realizaron hoy las exequias de la señora Josefina Diehl de Harosteguy, en el cementerio del norte.

La señora de Harosteguy falleció ayer, a los 63 años de edad.

* * *

El viernes próximo será consagrado, a las 5.30 p. m., en la capilla de Nuestra Señora de las Victorias, el enlace de la señorita Amalia Lastra Villafañe con el señor Antonio M. Araujo Smith.

Serán padrinos la señora Manuela Plaza de Villafañe y el señor Enrique F. Lastra, abuela y padre de la novia.

En el acto civil actuarán como testigos, por parte de la novia, los señores Eduardo Lastra y José V. Lastra, y, por la del novio, los señores Patricio Lynch y Pedro P. Kavanagh.

Los desposados se ausentarán para Chacabuco.

* * *

Ha dejado de existir esta mañana a consecuencia de una larga y penosa enfermedad, la señora Juana G. de Barillatti.

La extinta era una respetable dama que por las bondades de su carácter tenía conquistados el cariño y consideración de cuantos la conocían y trataban.

Las exequias se efectuarán mañana a las 10 a. m. en el cementerio del Oeste y han de motivar una sentida demostración de duelo.

En la iglesia de Nuestra Señora de la Balvanera se oficiar previamente una misa de cuerpo presente.

* * *

Pasado mañana será bendecido en casa de la familia de la novia y en la mayor intimidad el enlace de la señorita Fernanda Suárez Calimano con el señor Bernardo G. Berton.

Consagrará la unión el vicario general del ejército, monseñor Isella, siendo padrinos la señora Rosa Sontal de Berton y el señor Juan Suárez Corvo.

Serán testigos, por parte de la novia, los señores Emilio y Arturo Suárez Calimano, y por parte del novio, el coronel Manuel Sontal y el mayor Enrique Berton.

* * *

Festejando su cumpleaños la señorita María Angélica Fund Albertario, ofreció ayer, una recepción a sus amigas la que alcanzó muy lucidos contornos.

* * *

Después de una misa de cuerpo presente celebrada en la iglesia del Carmelo, fueron sepultados esta mañana en el cementerio del norte, los restos del señor Pablo Spínola, caracterizado miembro de la colectividad italiana, que vinculó su nombre y su acción a importantes empresas industriales y comerciales.

Colonizador, hacendado, hombre de negocios, el señor Spínola era una personalidad destacada en el mundo del trabajo, donde se le apreciaba sinceramente.

* * *

De Flores:

El doctor Jorge Ortiz ha pedido la mano de la señorita Amelia Gnaycochea para su hijo el teniente primero, señor Celestino Ortiz Zavalla.

Los novios que cuentan con extensas vinculaciones han sido con tal motivo muy felicitados.

—Restablecido el teniente coronel Pastor Guaycochea.

—Debido a la epidemia reinante se ha suspendido el garden-party que debía celebrarse el 10 del corriente en el Club Social de Flores, a beneficio de varias instituciones de caridad.

—Los socios del Club Social de Flores se reunirán en un banquete el 10 del corriente con el fin de estrechar vínculos de compañerismo.

* * *

Se efectuaron ayer las exequias de la señora Angela Moreno de Lastra, virtuosa dama cuyo deceso ha afectado a un grupo numeroso de familias conocidas.

El entierro se realizó en el cementerio del norte.

* * *

Han llegado:

De Mar del Plata, el señor Adam Diehl y su señora Delia del Carril.

—Del Chaco, el señor Horacio Areco.

—De Río de Janeiro, el señor Samuel de Madrid.

—De Córdoba, el señor Jorge Saavedra y familia.

* * *

Han partido:

Para Alta Gracia, el doctor Eduardo Obejero, su señora Eloísa Urquiza y sus hijas Martha y Delia.

—Para Salta, el señor Federico B. Vilaró.

—Para Córdoba, el doctor Wenceslao Paunero y las señoritas Alina y Teresa Paunero.

—Para Pergamino, el doctor Julio Moreno, sus hijas María Ignacia y Luisa y la señorita Hortensia Sepillosa.

El cortejo fúnebre en la Recoleta

ARTE - TEATROS - LETRAS

Reportajes teatrales

—

CON EL BARITONO RUSSELL

De un diario de Chile transcribimos el siguiente reportaje:

—Cuento seis años de teatro—nos decía Russel, repantigado ante un velador del Estrasburgo. En el velador se dispersaban los cacahuetes y los biteres. Comencé a trabajar en América. Soy un actor hecho por los públicos de estos países.

Le hizo alguien la pregunta inevitable y pueril, la forma cómo le había recibido nuestra ciudad, y responde, Russel que aquí—cosa rara, en su vida—se veía en el caso de beber alcohol. Interesante, ¿verdad?

—Esto que ustedes me ven ahora, esto de tomar un biter, no lo hago nunca. Soy tan enemigo del licor que ni tomo vino en las comidas. Pero este ambiente tan suave, me impone la necesidad de algún excitante. Por eso se explica que yo no pueda salir a la escena sin apurar antes en el camerín una taza de café cargado con unas gotas de alcohol. Lima es una ciudad para el ocio.

—Estamos convencidos. ¿Le gusta a usted mucho su carrera?

—Con delirio. Yo no debía haber sido cómico; pero me entró de repente, y en una forma incontenible, la pasión por la escena; y tuve la suerte de encontrar una acogida favorable. Mi historia artística, y más aún los detalles que la precedieron, es muy interesante. ¿Se resignan a escucharla?

Nos llevamos a los labios un poco de alcohol, como hace Russe, cuando tiene que vérselas con el público, y por un rato nos volvimos todo oídos.

—Yo, que soy catalán, vivía en Barcelona con mi familia. Mi padre es abogado y gana bastante con su carrera. Desde chiquillo repudiaba yo los estudios universitarios y me matriculé en la escuela de artes y oficios como alumno en la sección de decoraciones y pintura. A los 16 años mi profesión era la de decorador. Por la misma época me tiraba la bohemia y la aventura. Le manifesté a mi padre mi anhelo invencible de salir de España, y no tuvo más que resignarse y darme un pasaje para América. Para mi bolsillo apenas unas pesetas, con las que tenía que salir para Francia, y allí tomar el vapor, pues en mi país, por razones del servicio militar, no hubiera podido embarcarme. En Francia me encontré a poco con que se esfumaban las escasas pesetas que había llevado. ¿Qué hacía?... Me salvó una vieja costumbre que mi padre adoptara en la educación mía y de mis hermanos: a todos nos había hecho aprender el oficio de barberos. Decía con razón mi padre que el arte, la ingeniería, la agricultura, la mecánica, tenían aplicaciones o limitaciones especiales en cada pueblo; y en cambio todos los hombres en todas las regiones se afeitan por los mismos procedimientos y han menester de idénticos ingredientes. El jabón y las navajas, me dieron de comer durante dos días en Francia—de comer únicamente por que tropecé con un patrón pícaro y tirano, compatriota por añadidura—y me proporcionaron también el dinero urgente para ciertos gastos inevitables durante el viaje.

—¿A qué nación de América venía usted?

—A Chile. Algunos amigos míos habían residido en Santiago, y les había ido bien. Me sonaba como una esperanza la palabra Chile.

—¿Y qué tal en esa república?

—Pues se cumplieron mis espectativas por que me fué espléndidamente durante algún tiempo. Trabaja como decorador, y llegué a contar con un taller propio. Ganaba al mes alrededor de 800 a 900 pesos. Entonces surgió mi afición desmedida por el teatro.

—¿No la tenía desde granuja?

—Nada de eso. Cuando granuja desdeñaba los libros por el sport, pero nunca por los bastidores. En la época a que me he referido antes, estaban en Santiago, Manolita Silles, la Xatart, Lelia Fernández, Pepe Vila, Montero, Santiago García y otros actores tan conocidos como ellos. Yo me reunía con toda la compañía por las noches en un café, y dije una vez, como el personaje famoso de Fígaro, que quería ser cómico. Se miraron los unos a los otros con indudable sorpresa, y fuí citado para ensayar al día siguiente. Fracasé en el ensayo: no servía. Crecía mi entusiasmo por las tablas, descuidaba el taller y dejaba de ganar bastante dinero.

Inesperadamente, me encontré en crisis económica. Decidí rematar lo poco que me quedaba, y abandonar Chile para continuar hasta la Argentina.

—¿Con el propósito de lanzarse al teatro?

—Con el propósito de hacerme actor. Desde mi llegada a la metrópoli argentina, se afianzó en mi espíritu la sugestión de las tablas. Iba a diario a un café frecuentado por artistas; una tarde un señor, que me conocía como asiduo al local me preguntó si era actor, y le respondí que sí. "Soy barítono". — ¿Y de dónde viene usted?. — De España. Conversamos; se estableció entre los dos cierta simpatía y me consiguió nada menos que un contrato. ¡Un contrato con Da Rosa! El célebre empresario me acogió bondadosamente, y entré como barítono en una compañía que se formaba para Rosario. Naturalmente no conocía el repertorio, pero estaba lleno de voluntad y de audacia. Director de la compañía era Enrique Sanchiz, y éste, que es un hombre de espíritu, me alentó al darse cuenta de la verdad de las cosas; esto es de mi desconocimiento absoluto de la música, que, dentro de un tiempo brevísimo tenía que cantar ante el público. La obra con que me presenté por primera vez fué "La patria chica". No me atrevía a cantar, la noche de mi debut, el número que me correspondía. Pero a poco fuí haciéndome al teatro, y al cabo llegué a Madrid, y ese público, tan grave y tan severo, me trató con bondad.

Se sutiliza y se fomiliza la conversación: se ha incorporado al grupo María Fuster, la gentilísima esposa de Russel.

—¿Y usted de donde es, señora?

—Soy catalana, como mi marido.

Alguien aventura:

—Qué admirablemente estuvo usted la otra noche en "El señor del taxímetro".

María Fuster, elegantemente vestida de plomo, sonríe con sincera modestia. La voz linda de esta mujer ha de servirle muy bien para esquivar cumplidos.

—¿Qué obra hace usted con más gusto?

—En la opereta, varias, pero más me gusta la comedia.

—Nos entera Russel de que se casaron en Buenos Aires. Tiene el barítono catalán una facilidad simpática y elegante para hablar; su conversación parece la de un intelectual, recuerda con acierto y acota con inteligencia.

—¿Otra ronda, Russel?

—Hombre, hombre... Otra ronda, pero yo tomaré granadina.

—¿Y usted, señora?

—No pruebo el licor.

Gastón Roger.

Las veladas de la cocina

Y diaí... ¿Qué le pasó al hombre? — preguntó Braulio interesado por la suerte del protagonista del cuento que acababa de contar el capataz.

—¡Qué sé yo!... Anduvo un tiempo por el pago y dispués se perdió e vista. Los otros días, en la pulpería, me dijo Juan, el hermano de Aniceto el carrero, que había sabido por un paisano llegao de Entre Ríos, que el criollo había pasao pa la Banda Oriental con la regolución de Lamas y que en la pelea de los Tres Arboles lo habían dejao seco de un balazo en la cabeza...

—Pobre!... Murió en su lay!...

—Ya lo creo!... Pero a todo esto, ¿cómo qué horas serán?

—Ben de ser como la jocho o las nueve y media, don Cirilo.

El capataz sorbió ganoso por la bombilla hasta hacer sonar el fondo del mate, desenmarañó un pucho del mechón gris que le caía sobre la oreja derecha y gruñendo así como una despedida abandonó la cocina.

—Viejo lindo este don Cirilo pa contar cuentos!... — exclamó uno de los peones así que el viejo se hubo perdido entre la sombra del patio de la estancia.

—Y cómo le va?... Qué yunta con el viejo Gurica!

—Es verdá!... Se sacarían chispas pico a pico!... Las otras noches en el velorio e la madre e Juaquín se amaneció contando cuentos de ánimas y de guerras... toditos diferentes!...

—Capaz de eso el viejo... Pero yo le enfrenaría una carrera con ño Casiano el alambrador.

—Hermanito!... Ni me acordaba d'ese. Ya lo creo que puede darle luz. Y zafao como la pucha! La otra tarde cuando juimos a componer el zarzo en la cañada e los perros nos hizo ráir!... Vos estabas Braulio ¿no? ¿Te acordás?... Empezó a contarnos el caso de ña Rosa y vieras descostillarnos a las carcajadas... Nos dolía la barriga de tanto rairnos!... Cosa loca!...

—Y cómo era, che?

—Dice que una vez la mujer de... Pero si ya no me acuerdo!... Más gracioso!... Ja! ja! ja!...

Los paisanos le hicieron coro riendo de tal suerte que se hubiera dicho que el propio ño Casiano acababa de narrarles el pintoresco y divertido caso de ña Rosa.

—Oh!... Pero más diablo que todos par contar cuentos es el patrón.

—No me gusta el tiempo!... Se me hace que el mocito ha de ser pariente de los Zonzo... netes!

Pues yo lo ói una vez, cuando vine del pueblo con aquellos tres mocitos. ¿Se acuerdan que a uno de ellos lo voltió un petizo en el rodeo? Güeno. Esa noche, dispués de comer, me mandaron llamar pa que les sirviera un amargo. Cuando juí pa las piezas de adentro con el mate y la pava, el patrón estaba trenzao con aquel rubiecito de antiojos jugando un solo de ajedrez y los otros dos espatarrao en los sofases fumando unos cigarros de paja cortitos y barrigudos. Y el coperío de coñaques...

—Ahijuna! Se te haría agua la boca, ¿no?...

—Ya lo creo! Esto... el patrón y el otro se pasaron las horas déle y déle mover muñequitos de palo en un tablero lleno e palos como patio de casa rica, hasta que vino él y le dió un mate al rubio...

—Pa que mentís!... No eras vos el que cebaba...

—Siás bárbaro!... Mate quiere decir que ha ganao.

—¡Ah!...

—El rubio le quería jugar la contra, pero el patrón dijo que le dolía un poco la cabeza y ahí no más empezaron a contar historias de mujeres de reyes y de princeses. Redepente el patrón dijo que lo que el diario decía eran macanas por que el caso no era de Demontres sino de Diógenes...

—¿Cuál? El puestero de Talar?...

—No, hombre! Otro don Diógenes. Y empezó a contar que ahora tiempo, cuando él era chico, había conocido un rey llamado Alejandro...

—Mentiras. Aquí no ha'hido reyes!...

—¡Sí, señor, hubo!...

—¿Y Rivadavia?...

—Ese no era rey, era marqués.

—Güeno, entonces sería en Uropa. Sí, ahora que me acuerdo juí en Uropa... Pues cuando ese rey era presidente de la república, el tal don Diógenes a quien le llamaban el filósofo...

—Como a vos te llaman el ñato.

—¡Eso es!... Cayó al pago buscando un hombre—algún pariente dél—sin duda, con la intención de parar en su casa y pedirle unos pesos prestaos pa comprarse ropa, porque andaba medio mal de pilchas. Lo buscó y lo buscó y ni con linterna pudo encontrarlo. Dejuro que el hombre le andaba juyendo al verlo tan pobre!

Y ya cansao, como no tenía donde dormir se arrimó a una pulpería y le pidió al gallego que le prestara una pipa que había sido de vino carión y estaba arrumbándose en el patio. El pulpero se la dió porque de todos modos ¿pa qué le servía? don Diógenes se la llevó a un terreno baldío y se puso a vivir adentro.

—¡Loco lindo!...

—Güeno. Y dicen que allí estuvo un tiempo metido entre el barril, comiendo sobras y rabiando con los gurises que le apedriaban la casa hasta que un día ese rey don Alejandro — no me acuerdo del apellido — supo lo que pasaba y le dió lástima. Qué diablos — dijo — pobre infeliz!... Hay que socorrerlo.

Y una mañanita bajo una helada machaza, como la que está cayendo, se fué a verlo.

Don Diógenes estaba hecho un ovillo en la boca e la pipa, envuelto en un ponchito coya y tiritando de frío; cuando llegó el rey y le dijo que se dejara de zonceras y se fuera a vivir en su casa, pues mientras él estuviera rey, no le había de faltar a ningún pobre un rincón de galpón en que dormir y una presa de puchero pa que juera comiendo hasta encontrar conchavo...

—¡Dejuro! ¡Y tenía razón!...

—Eso digo yo también. Pero pa mí, don Diógenes estaba a la fija medio trastornao, porque... ¿sabe lo que contestó?

—Pues dijo: "Ladiá el cuero e la puerta que no soso de vidrio y me atajás el solcito!"

Florencio Sánchez

ANTE EL SEPULCRO...

(En el día de los difuntos)

Llora, llora besando el relicario;
No esperes que en la tumba se despierte;
Sobre la losa funeraria, vierte
Tu llanto de bohemio y visionario.

En la broncínea voz del campanario
Vibra el ritmo augural de humana suerte...
Escucha: —¡Son los dobles de la Muerte
Que anuncian el final de tu calvario!

¡Para partir sin mancha de este mundo,
Sólo basta que caiga en la Conciencia
El fuego de una lágrima furtiva!...

¡Cuando exhales el ¡ay! del moribundo,
Tu alma se irá para la Eterna Ausencia
Como blanca paloma fugitiva!...

Buenos Aires, noviembre 2.

F. Julio Picardi.

PALACIO DE JUSTICIA

TURNOS

Fuero civil. — Juez doctor Fernando Colombres, con los secretarios doctores Basualdo, días 2 y 5; Olmos 4; Dobranich, 5 y 12; Rocha, 6 y 13; González del Solar, 7 y 14 y Sandrillo, 8 y 15.

Recusaciones: juez doctor César A. Campos.

Fuero comercial. — Juez doctor Alberto Estrada, con los secretarios doctores Grandoli, días 2, 7 y 13; García Calvo, 4, 8 y 14; Jordán, 9 y 15; y Curutchet, 6 y 12.

Recusaciones: juez doctor Félix Martín y Herrera.

REGISTRO PUBLICO DE COMERCIO

Valsecchi Hnos y Cía. — Ramo: Consignaciones, importación y compra-venta de tejidos, artículos de mercería y mercaderías en general; capital, 600.000 pesos; domicilio, Belgrano 2787, lavadero en Versailles; duración de la sociedad, 10 años a contar desde septiembre ppdo.

—Juan Sadous y Cía. — **Ramo:** Importaciones, consignaciones y tránsitos generales de aduana; capital, 60.000 pesos; domicilio, San Martín 564; duración del contrato, 5 años.

—Adams, Smith y Cía. — **Ramo:** Importaciones en general; capital, 15.000 pesos; domicilio, Lavalle 477; este contrato ha sido prorrogado por 5 años más a contar desde septiembre ppdo.

—Butavand y Aloe. — **Ramo:** Talabartería y demás anexos; capital, 12.837 pesos; domicilio, Bernardo de Irigoyen 1236; duración de la sociedad, 3 años.

—M. Hvenegaard y Cía. — **Ramo:** Compra-venta, introducción y la preparación de columnas de alumbrado público, cables y gallardetes y capital, 10.000 pesos; domicilio, Reconquista, 311; duración de la sociedad, 2 años.

—Julio López y Cía. — **Ramo:** Comercio de pieles; capital 30.000 pesos; domicilio, Paraná 1227; este contrato es una ampliación del anterior.

—Bermann, Trabb y Cía. — **Ramo:** Valijería, baulería, carteras y anexos; capital, 10.000 pesos; domicilio Suipacha 23.

Pedro E. Mattaldi
667 - SARMIENTO - 683
BUENOS AIRES
Artículos de Viaje
Marroquinería fina

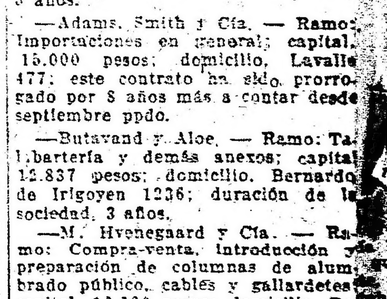

VALIJAS PARA BANCOS
Y FERROCARRILES

"LA ESMERALDA"

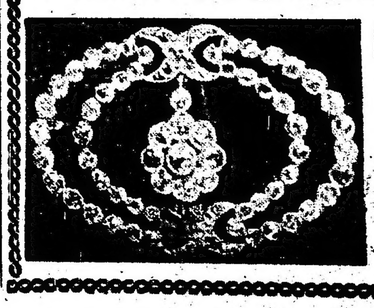

Esmeralda esq. Corrientes
U. T. 862, Avenida
FUNDADA EN 1890
Unicamente alhajas fi
A mitad de precio
de las otras joy

CARRERAS DE CABALLOS

HIPODROMO ARGENTINO

LA REUNION DE MAÑANA

GRAN PREMIO CARLOS PELLEGRINI

Comentarios y pronósticos

Con motivo de disputarse el Gran Premio Carlos Pellegrini se verá mañana sumamente concurrido el hipódromo de Palermo.

La gran carrera será disputada por tres competidores, pero el solo hecho de la presencia del crack de las pistas, Botafogo, será lo suficiente para que la carrera revista interés.

El defensor del stud Alvear obtendrá por segunda vez este importante premio, mientras que Grey Fox y Cracker lucharán por el segundo y tercer premio, pues Saint Emilión el segundo caballo de las pistas en la actualidad no hará una nueva tentativa en contra del fenómeno a quien no ha podido acercársele en ninguno de sus encuentros.

La prueba inicial sobre 1800 metros se presenta favorable para Mensaje que termina de ganar en excelente estilo. Don Severo que reaparece bien preparado, puede ser un serio contrario del hijo de Druid.

Mi Nena, Divisa Nueva y los debutantes Pretty Fair y Aventurera son las que cuentan con mayores probabilidades en la carrera de potrancas perdedoras.

La de potrillos se presenta difícil pues son varios los que pueden tener idénticas pretensiones y siendo el lote numeroso no sería nada difícil que el triunfo se resolviera por una sorpresa.

Fortune, Setenta y Cinco y Fortín Uno parecen destacarse en el handicap de velocidad.

En la de productos ganadores figuran como buenos candidatos Bala Rasa, Magneto y Vogt.

Entre Remanso y Florilegio estará dividida la opinión en el handicap de la milla.

Rasante, Iup! y Amnesia es un buen terceto de la carrera del desquite y a quienes posiblemente a uno de ellos ha de corresponderle el triunfo.

LOS COMPETIDORES DE MAÑANA

Aprontes e informaciones generales

SUS PERFORMANCES

Como hemos hecho costumbre, insertamos a continuación las dos últimas performances de los caballos que se encuentran en el programa de mañana, así como sus ejercicios respectivos, para que los aficionados puedan tener una guía que les sirva de base para la elección del candidato que a su juicio reuna más probabilidades de salir victorioso. Los distintos competidores que figuran en el programa oficial son los siguientes:

PRIMERA CARRERA

Distancia 1800 metros

Alcoy — El hijo de Amsterdam en sus dos últimas presentaciones ha tenido la siguiente figuración: ganó con 56 kilos, siendo segundo Mensaje 48, tercero Trianón 46 en 1'44" 3|5 los 1700 metros, y luego ganó con 56, segundo Cabool 55, tercero Stellaris 52, en 1'51" 2|5 los 1800 metros.

No corre.

Puntapié — Con 54 kilos fué no placé de Partiquino 55 en 1'39" los 1600 metros, y luego con 51 fué cuarto de Dominguero 53, Very Dry 54 y Stellaris 54 en 1'40" la misma distancia.

Anda regular.

Wilda — No placé con 42 kilos de Rosedal 53 en 1'38" 1|5 los 1600 metros, y luego con 43 fué no placé en la que hicieron puesta Fortunata 49 e Hydre 45 en '40" 1|5 la misma distancia.

No corre.

Irishboy — Con 54 kilos fué cuarto de Paliativo 43, Trianón 46 y Leubucó 51 en 1'33" 3|5 los 1500 metros, y luego con 54 fué no placé de Alcoy 53 en 1'51" los 1800 metros.

A la par de Irish Bell hizo la partida en 43". Puede correr bien.

Crisis — Fué cuarto con 44 kilos de Júbilo II 52, Last Word 46 y Alcoy 45 en 1'32" 3|5 los 1500 metros, y luego con 52 fué cuarto de Alcoy 56, Mensaje 48 y Trianón 46 en 1'44" 3|5 los 1700 metros.

Anda bien.

Don Severo — Ganó con 42 kilos, segundo Alcoy 49, tercero Mirasol 52, en 1'32" los 1500 metros, y luego con 46 fué segundo de Fuego y Sangre 44 en 1'44" 2|5 los 1700 metros.

Les gusta mucho.

Ligera — Con 49 kilos fué segunda de Mensaje 48 en 1'50" los 1800 metros, y luego con 51 fué segunda de Pocha 54 en 1'32" 1|5 los 1500 metros.

No corre.

Mensaje — Fué segundo con 48 kilos de Alcoy 56 en 1'44" 3|5 los 1700 metros, y luego ganó con 48 siendo segunda Ligera 49, tercero Remembranza 53 en 1'50" los 1800 metros.

Con Fenucci cubrió 800 metros en 49". Es el candidato obligado.

Proyector — Corrió una vez, siendo con 44 kilos no placé de Paliativo 43 en 1'33" 3|5 los 1500 metros.

Anda regular.

Zenatello — Con 44 kilos fué tercero de Tony 44, siendo segundo Quito 55 en 1'47" 2|5 los 1700 metros y luego con 44 no placé de Mensaje 48 en 1'50" los 1800 metros.

Es difícil.

Ligustro — No placé con 40 kilos de Remembranza 44 en 1'52" 3|5 los 1800 metros y luego con 41 no placé de Remembranza 46 en 1'51" 3|5 la misma distancia.

Trabajó suave en la partida.

Avasalladora — Fué no placé de Chocante en 1'41" 2|5 los 1600 metros y luego fué no placé de Royal Maid en 1'40" 4|5 la misma distancia.

Es difícil.

SEGUNDA CARRERA

Distancia 1500 metros

Mi Nena — Corrió una vez siendo tercera de Morfina IV, segunda Jumana en 1'8" 1|2 los 1100 metros.

Con Torterolo hizo la partida en 41". Puede ganar.

Pilar — Fué no placé de Step Girl en 1'14" 2|5 los 1200 metros, y luego fué no placé de Morfina IV en 1'8" 1|2 los 1100 metros.

Es difícil.

Pretty Fair — Es debutante.

Con Englander y a la par de Araña marcó 43". Les gusta mucho.

Divisa Nueva — Fué no placé de Romina en 1'43" 3|5 los 1600 metros y luego segunda de Malicia II, en 1'33" 4|5 los 1500 metros.

Con T. N. Fernández marcó 41" dos quintos. Es buena candidata.

Josette — No placé de Jactancia en 1'8" 3|5 los 1100 metros y luego fué no placé de Malicia II en 1'33" 4|5 los 1500 metros.

Anda regular.

Percanta — Debutó siendo no placé de Vista Larga en 47" los 800 metros, y luego fué cuarta de Malicia II, Divisa Nueva y Golosa en 1'33" 4|5 los 1500 metros.

Con Cardinali hizo 700 metros en 42" 1|2.

Aurora Boreal — Fué no placé de Croix d'Or en 1'33" 4|5 los 1500 metros, y luego fué no placé de Flûte en 1'37" 4|5 los 1400 metros.

Es difícil.

Valenciana — Fué segunda de Promisión en 1'36" 1|5 los 1500 metros y luego fué no placé de Shell en 1'34" 2|5 la misma distancia.

Puede correr bien.

Aventurera — Es debutante.

Con S. Gómez trabajó como para poder ganar.

TERCERA CARRERA

Distancia 1100 metros

Lucerito — Debutó siendo no placé de Montesquieu, en 1'6" 1|5 los 1100 metros y luego fué no placé de Jaramillo, en 1'33" 3|5 los 1500 metros.

Anda regular.

Dispuesto — Es debutante.

Anda bien.

Lastpool — Corrió una vez siendo no placé de Jaramillo, en 1'33" 3|5 los 1500 metros.

Con Benvenutti marcó 41". Puede ganar.

Correcto — Fué segundo de Manf, en 1'7" 1|5 los 1100 metros y luego fué cuarto de Simplex, Espartacus y Fresquete, en 1'8" 1|5 la misma distancia.

Cichetti lo trabajó en la partida marcando 43". Les gusta.

Alsaciano — Debutó siendo no placé de Manf, en 1'7" 1|5 los 1100 metros y luego fué no placé de Simplex, en 1'8" 1|5 la misma distancia.

Con Arcuri hizo la partida sin novedad.

Fresquete — Fué tercero de Simplex, segundo Espartacus, en 1'8" un quinto los 1100 metros y luego fué cuarto de Zaz Nicolás, Hiding Place y Trueno, en 1'7" 2|5 la misma distancia.

Englander lo ensayó en 600 metros. Puede ganar.

Yprés — Es debutante.

Anda bastante bien.

Hiding Place — No placé de Acteón, en 1'39" 4|5 los 1600 metros y luego fué segundo de Zar Nicolás, en 1'7" 2|5 los 1100 metros.

Con Balstroqui trabajó en 600 metros. Puede ganar.

Liebing — Corrió una vez siendo no placé de Manf, en 1'7" 1|5 los 1100 metros.

R. A. Carabajal lo ensayó en la partida.

Toca Fierro — Fué segundo de Acteón, en 1'39" 4|5 los 1600 metros y luego no placé de Alcornoque, en 1'39" 1|2 la misma distancia.

No corre.

Jaez — No pacé de Broquel, en 1'41" 3|5 los 1600 metros y luego fué no placé de Zar Nicolás, en 1'7" dos quintos los 1100 metros.

Es difícil.

Letrado II — Fué no placé de Alcornoque, en 1'39" 1|2 los 1600 metros y luego fué no placé de Zar Nicolás, en 1'7" 2|5 los 1100 metros.

Con Orrego hizo 600 metros en 37".

Maldicho — Fué no placé de Alcornoque 1'39" 1|2 los 1600 metros, y luego fué no placé de Zar Nicolás en 1'7" 2|5 los 1100 metros.

El peón lo trabajó en la partida.

Royal Emperor — Es debutante.

Es difícil.

CUARTA CARRERA

Distancia 1100 metros

Glotón — Ganó con 62 kilos, segundo Fortín Uno 50, tercera Cáraba 45, en 1'5" 2|5 los 1100 metros y luego con 64 no placé de Dalmacia 55, en 1'15" los 1200 metros.

No corre.

Fortune — Ganó con 49 kilos, segundo Briand 47, tercero Mirabeau II 55, en 1'37" 2|5 los 1600 metros y luego con 51 fué segunda de Florilegio 62, en 1'37" 1|5 la misma distancia.

Con Torterolo marcó 40" en la partida.

Precoz — No placé con 50 kilos de Pringles 47, en 1'37" 1|2 los 1600 metros y luego con 47 fué tercero de Setenta y Cinco 46, siendo segundo Fortín Uno 50, en 1'6" 2|5 los 1100 metros.

Trabajó bien.

Fortín Uno — Con 50 kilos fué segundo de Glotón 62, en 1'5" 2|5 los 1100 metros y luego con 50 segundo de Setenta y Cinco 46, en 1'6" dos quintos la misma distancia.

Puede ganar.

Torrent — Fué no placé con 50 kilos de Glotón 62, en 1'5" 2|5 los 1100 metros y luego con 50 fué no placé de Setenta y Cinco 46, en 1'6" dos quintos la misma distancia.

No corre.

Setenta y Cinco — Con 46 kilos fué segundo de Dalmacia 55, en 1'15" los 1200 metros y luego ganó con 46, siendo segundo Fortín Uno 50, tercero Precoz 47, en 1'6" 2|5 los 1100 metros.

Trabajó bien con Etchechurry.

Es el favorito.

Pallativo — Fué cuarto con 42 kilos de Strike 50, Florette 50 y Betebé 50, en 1'4" los 1100 metros y luego con 43 fué no placé de Dalmacia 55, en 1'15" los 1200 metros.

Anda bien.

Leña Seca — No placé con 50 kilos de La Bertini 51, en 1'32" 3|5 los 1500 metros y luego con 51 fué cuarta de Pocha 54, Ligera 51 y Pomaré 46, en 1'32" 1|5 la misma distancia.

Con Orrego trabajó bien.

QUINTA CARRERA

Distancia 3000 metros

Botafogo — Ganó con 60 kilos el clásico Belgrano siendo segundo y último Saint Emilión 62 en 2'37" 1|5 los 2500 metros y luego con 60 ganó el Gran Premio de Honor siendo segundo Cracker 62, tercera y última Divinidad 58 en 3'45" 3|5 los 3500 metros.

Es el ganador.

Saint Emilión — Con 60 kilos fué tercero de Le Temps 48 siendo segundo Remanso 55 en 1'42" 2|5 los 1700 metros y luego con 60 ganó el clásico Estados Unidos del Brasil siendo segundo Moloch 59, tercero Remanso 59 en 1'36" 4|5 los 1600 metros.

No corre.

Grey Fox — Fué no placé con 60 kilos de Bis 50 en 2'39" los 2500 metros y luego ganó con 60 siendo segundo Bis 56, tercero Sin Rumbo 56 en 2'38" 4|5 la misma distancia.

A la par de Leubucó marcó 59".

Sin Rumbo — Con 56 kilos fué tercero de Grey Fox 60, segundo Bis 56 en 2'38" 4|5 los 2500 metros y luego con 60 fué tercero de Pringles 47, segunda Marline 46 en 1'37" 1|2 los 1600 metros.

No corre.

Omega — Ganó el Gran Premio Nacional, segunda Su Majestad, tercero Cad en 2'36" 4|5 los 2500 metros y luego ganó el premio Selección, segunda y última Su Majestad en 2'3" 4|5 los 2000 metros.

No corre.

Cracker — Con 55 kilos fué no placé de Grey Fox 60 en 2'38" 4|5 los 2500 metros y luego con 59 fué segundo de Cad 54 en 2'38" la misma distancia.

Trabajó sin novedad.

SEXTA CARRERA

Distancia 2000 metros

Vogt — Fué segundo de Turpin en 1'39" 2|5 los 1600 metros y luego ganó, segundo Juanchon, tercero Sandolín en 1'51" 4|5 los 1800 metros.

En la partida marcó 42" 1|2.

Bala Rasa — Ganó con 56 kilos, segunda Charmingly 56, tercera Jacinta 56 en 1'14" los 1200 metros y luego ganó con 57 kilos, segunda Muy Linda 57, tercera Croix d'Or 57 en 1'32" 2|5 los 1500 metros.

Con D. Englander hizo 800 metros al freno. Es gran candidata.

Magneto — Ganó, segundo De Luca, tercero General Capdevila en 1'34" 3|5 los 1500 metros y luego ganó con 54, segundo Tumulto 57, tercero Habano 52 en 1'38" 2|5 los 1600 metros.

A la par de Amnesia marcó 46" 4|5 en 800 metros. Es el favorito.

Traviesa — Fué no placé de Bala Rasa en 1'14" los 1200 metros y luego ganó siendo segunda Charmingly, tercera Jactancia en 1'35" 1|5 los 1500 metros.

Es difícil.

General Capdevila — Fué tercero de Magneto siendo segundo De Luca en 1'34" 3|5 los 1500 metros y luego ganó, segundo Monseñor II, tercero Horacio II en 1'52" los 1800 metros.

Con Acosta, hizo 800 metros en 50". 2|5.

Irónica — Con 54 kilos fué no placé de Farolera II 57 en 1'32" 3|5 los 1500 metros y luego con 52 fué cuarta de Bala Rasa 57, Muy Linda 57 y Croix d'Or 57 en 1'32" 2|5 la misma distancia.

Con Cichetti hizo la partida a la par de Colipull marcando 41" 3|5.

SEPTIMA CARRERA

Distancia 1600 metros

Florilegio — No placé con 60 kilos en el clásico Estados Unidos del Brasil ganado por Saint Emilión 60 en 1'36" 4|5 los 1600 metros y luego ganó con 62, segunda Fortune 51, tercero Júbilo II 52 en 1'37" 1|5 la misma distancia.

Con A. Navarro trabajó bien. Es gran candidato.

Remanso — Fué tercero con 59 kilos en el clásico Estados Unidos del Brasil ganado por Saint Emilión 60, segundo Moloch 59 en 1'36" 4|5 los 1600 metros y luego ganó con 61, segundo Brisk Up 50, tercera Farolera II 42 en 1'37" la misma distancia.

Con D. Torterolo hizo la partida suave. Les gusta mucho.

Glotón — Ganó con 62 kilos, siendo segundo Fortín Uno 50, tercera Cáraba 45, en 1'5" 2|5 los 1100 metros, y luego con 64 fué no placé de Dalmacia 55, en 1'15" los 1200 metros.

Dirigido por Cichetti, cubrió 800 metros en 49" 3|5.

Sin Rumbo — Con 56 kilos fué tercero de Grey Fox 60, segundo Bis 56, en 2'38" 4|5 los 2500 metros, y luego con 60 fué tercero de Pringles 47, segunda Marline 46, en 1'37" 1|2 los 1600 metros.

No corre.

Júbilo II — Ganó con 58 kilos, siendo segundo Briano 53, tercera y última Fusa 52, en 1'40" 1|5 los 1600 metros, y luego con 56 fué no placé de Muy Linda 41, en 1'37" 1|2 la misma distancia.

No corre.

Hurgón — Fué tercero con 50 kilos de Wildrake 44, segundo Sin Rumbo 59, en 2'38" 4|5 los 2200 metros, y luego no placé con 52 kilos de Charm 52, en 2'17" 3|5 la misma distancia.

Es difícil.

OCTAVA CARRERA

Distancia 2500 metros

Rasante — Fué tercero con 50 kilos de Sin Rumbo 53, segundo Takecare 54, en 2'38" 1|5 los 2500 metros, y luego ganó con 53, segundo Isleño 43, tercera y última Patrie 40, en 2'38" 1|2 la misma distancia.

Con S. Gómez hizo 800 metros al freno. Tiene buena carrera.

Hurgón — Con 50 kilos fué tercero de Wildrake 44, siendo segundo Sin Rumbo 59, en 2'18" 4|5 los 2200 metros, y luego con 52 fué no placé de Charm 52, en 2'17" 3|5 la misma distancia.

No corre.

¡Iup! — Fué cuarto y último en el clásico Coronel Miguel F. Martínez, de Fantasío, El Cordobés q All Eyes, en 2'4" 1|5 los 2000 metros, y luego fué no placé en el Gran Premio Nacional ganado por Omega en 2'36" 4|5 los 2500 metros.

Con S. U. Morales hizo 1000 metros en 1'1" 1|5. Puede ganar.

Charol — Con 46 kilos fué segundo de Bis 55, en 2'35" 1|2 los 2500 metros, y luego con 48 fué distanciado del primer puesto en la que ganó Bis con 60, en 3'9" 3|5 los 3000 metros.

No corre.

Amnesia — Con 47 kilos fué segundo de Rasante 52, en 3 minutos los 2800 metros, y luego ganó con 44, segundo Rasante 55, tercero Bis 56, en 2'59" 1|5 la misma distancia.

A la par de Magneto marcó 46" cuatro quintos. Puede correr bien.

Marline — Fué cuarta con 45 kilos de Remanso 61, Brisk Up 50 y Farolera II 42, en 1'37" los 1600 metros, y luego con 46 fué segunda de Muy Linda 41, en 1'37" 1|2 la misma distancia.

Puede ganar.

Bólido — No placé de Lord Roberts en 2'8" los 2000 metros, y luego con 49 fué no placé de Mensaje 48, en 1'50" los 1800 metros.

Con Acosta hizo 800 metros en 48" 1|5.

Chaliapine — Fué no placé con 49 de Alcoy 56, en 1'44" 3|5 los 1700 metros, y luego con 50 fué no placé de Tony 46, en 2'6" 1|5 los 2000 metros.

No corre.

GRAN PREMIO CARLOS PELLEGRINI

Una carrera deslucida

No tiene el premio internacional de este año importancia alguna, pero será lo suficiente que sea presentado Botafogo en las pistas, para que los aficionados concurran en legión a presenciar el habitual como hermoso galope del invicto.

Botafogo — Que mañana hará una vez más el recorrido de la carrera con toda comodidad, fué ensayado hoy por Bastías sobre 800 metros de pique en la cancha del medio, a la par de Maciste, marcando 47".

Grey Fox — Disputará la gran carrera con el fin de ocupar indudablemente el segundo puesto.

Al tordillo se le trabajó sobre 1000 metros, distancia que hizo en 59".

Cracker. — Cumplirá su inscripción porque, por lo menos, los 2500 pesos del tercer premio los tiene a su disposición y si a Grey Fox se le ocurre hacer lo de Divinidad en la copa, no sería difícil que le tocaran los 5000 pesos.

El apronte del hijo del Dioudonné como es natural, no tiene importancia.

POPE

1'49" en 1700 metros

Las malas carreras que viene produciendo el hijo de Hermitaño no están en relación con la forma en que se conduce en sus trabajos y el día que le dé por emplearse a la vista de la concurrencia Pope será el encargado de derrotar a los favoritos que en esa ocasión le hagan competencia.

Con la monta del aprendiz Verón pasó Pope 1500 metros en 1'49" sin ser tocado en ningún momento.

MAGNETO-AMNESIA

46" 4|5 los 800 metros

El hijo de Craganour tiene grandes probabilidades en su compromiso de mañana y el entraineur Rufino Coll cree que Bala Rasa, su principal adversaria, no ha de poder vencer al potrillo.

Magneto piloteado por Torterolo, hizo hoy 800 metros a la par de Amnesia, a quien dominaba con facilidad dándole peso y marcando 46" cuatro quintos.

El representante del stud Chapadmalal nos parece que debe obtener una fácil victoria.

Amnesia que reaparece en el handicap tiene excelentes condiciones, ha de ocupar del mismo modo uno de los puestos de preferencia.

AVENTURERA

Por tratarse de una propia hermana de Aventurero, es lo suficiente para que señalemos a esta potranca del stud Gran Muñeca como una digna adversaria de cualquiera de las que le disputarán el triunfo.

Aventurera, que ha de seducir con su presencia, fué ensayada por S. Gómez en 700 metros, distancia que cubrió con todo éxito y en condiciones que permiten creerla una excelente candidata.

DIVISA NUEVA

41" 2,5 los 700 metros

Como lo suponíamos, esta hija de Sons Mont ha sido reservada para el compromiso de mañana con intenciones de ganar, pero va a medirse con rivales de cierta consideración. Sin embargo, su caballeriza cree posible poder ganar.

Divisa Nueva, dirigida por T. N. Fernández, hizo hoy 700 metros en 41" 2'5.

PRETTY FAIR

Una debutante de prestigio...

Hará su debut en la carrera de potrancas perdedoras esta hija de Your Majesty la cual cuenta con ejercicios que la acreditan como una probable ganadora.

Como su entrainer hoy no necesitaba otro cotejo de importancia, sólo le hizo a Pretty Fair una partida moderada a la par de Araña, distancia que hicieron en 45".

Para vencer a la defensora del stud Ayacucho será necesario correr mucho.

MENSAJE

Es un probable ganador

La chance del hijo de Druid en su compromiso de mañana depende más que todo de la suerte que le corresponda en la largada, desde que en igualdad de condiciones está dominando a sus contrarios.

Mensaje dirigido por C. Fenucci cubrió 800 metros en 49", ejercicio suficiente para correr en contra de Crisis, Zenatello o Don Severo que puede ser su único enemigo.

EL PREMIO IRIGOYEN

Varias fijas

Una de las carreras más difíciles del día resulta indudablemente la carrera de potrillos perdedores donde figuran varios candidatos con probabilidades de poder ganar.

Lastpool que debutó largando parado, es uno de ellos. El hijo de The Whirpool hoy con Benvenutti marcó 41" 1|5 los 700 metros y sabemos que a su caballeriza le merece bastante confianza.

Correcto que ha tenido un breve descanso reaparece muy bien. Hoy trabajó suave marcando 43" pero está muy lindo.

Fresquete con la monta de Englander, esperan en su caballeriza que se ha de desempeñar mucho mejor.

Ipres, un debutante de inmejorables antecedentes, cuenta con una corrida como para poder tener buena figuración.

Hiding Place, por su última carrera es realmente un gran candidato y así lo confirmó en su apronte de hoy piloteado por Baistroqui.

Es así como puede decirse que se trata de una prueba de las más difíciles del programa y de la que hay varios datos justificados.

FORTUNE

40" los 700 metros

Si bien es cierto que la hija de Jardy dispensa diez kilos a Setenta y Cinco, es de tenerse especialmente en cuenta desde que corre mucho y que a su ocurre le gusta mucho la carrera.

Fortune piloteada por Torterolo hizo hoy un espléndido apronte de 700 metros, marcando 40".

SETENTA Y CINCO

Nuevamente favorito

Con 46 kilos vuelve a ser el representante del stud Arucha un excelente candidato en el handicap de 1100 metros.

Setenta y Cinco que es un especialista en estas carreras, lleva como es natural un serio rival en Fortune, pero en su caballeriza confían en el éxito por la ventaja que recibe.

En el apronte que hizo sobre 800 metros se desempeñó bien.

BALA RASA

Anda bien

Tenemos formado el más alto concepto de esta hija de Cyllene y a pesar del peso que lleva la creemos capaz de producir una gran carrera.

La potranca del stud Abrojo que tendrá que medirse mañana con un producto de los méritos de Magneto, fué ensayada hoy por Englander con muy buen éxito sobre 800 metros.

REMANSO

¿Tiene una fija?

El hijo de The Whirpool corre muchísimo y lo señalamos como el probable ganador del handicap de la milla.

Remanso con Torterolo, hizo hoy 700 metros en 42" y demostrando que puede salir airoso en contra de Florilegio que corre mucho.

RASANTE

Va a disputar mañana el hijo de Pom el handicap final con 58 kilos, y, sin embargo, lo consideramos un excelente candidato.

Rasante piloteado por Santiago Gómez, hizo un ejercicio de 800 metros con brillante resultado.

¡IUP!

1'1" 1.5 los 1000 metros

Con 50 kilos puede ser el hijo de Le Samaritain un serio rival de Rasante y Amnesia, tanto que su entraineur Dubelly le merece ilimitada confianza el potrillo.

¡Iup! dirigido por S. U. Morales, que será su piloto, cubrió hoy 1000 metros en el recomendable tiempo de 1'1" 1|5.

HUMBERTITO

2'38" 1|2 en 2500 metros

El regular hijo de Galloway siempre se ha señalado por su actuación en los handicaps de tiro largo y como conserva su estado muy pronto lo veremos desempeñarse con la valentía de que ha hecho gala en otras ocasiones.

Con Serapio U. Morales fué ejercitado en 2500 metros en los que Humbertito marcó sin esfuerzo 2'38" 1|2 con hermoso final.

CAVADOR

2'40" en 2500 metros

Tan pronto lo vemos anotado en una milla como en un handicap de fondo y no nos extrañaría que un día de estos fuese Cavador el encargado de oponerle resistencia a Glotón en esas pruebas que disputa el hijo de Chili II con una montaña de kilos sobre el lomo, porque con Cavador todas las resoluciones que se tomen son acertadas... hay que ver como se conduce en carreras de velocidad.

A Cavador, para que sufra el castigo que se mereció por sus fracasos anteriores, le dió corrida Torterolo en 2500 metros, marcando 2'10" con buen final.

CIMARRON

2500 metros en 2'45"

Parece que va con facilidad a la distancia el hijo de Arcole y es por esa causa que su ecurie ha resuelto presentarlo en los handicaps de fondo, donde se espera que realice una brillante campaña ya que cuenta con los medios suficientes y "talla"... le sobra.

A Cimarrón le dió corrida en 2500 metros el jockey David Englander, marcando en la distancia 2'45", pero debe tenerse presente que no fué exigido en ningún momento...

SAINT EMILION

No cumplirá su compromiso

El hijo de Cyllene que era el llamado a escoltar al crack Botafogo en el Gran Premio Carlos Pellegrini, no será de la partida, puesto que el stud Alvear le ha confiado a su ecurie el secreto de que el crédito de la casa no será presentado en el Palermo y como en una milla Saint Emilión es punto alto de matar, se reserva para esa oportunidad por creerla más favorable y de más positivo resultado.

El hermoso estado de otras veces Saint Emilión lo conserva, porque en ese le puede hacer competencia a todos sus semejantes, es "de hierro"...

Esta mañana cubrió en gran estilo 800 metros en 46" 3|5, bajo la dirección de Máximo Acosta.

HEMOS OIDO DECIR

Que Mensaje no tiene enemigos en la prueba inicial del programa.

—Que Don Severo es el indicado a oponerle alguna resistencia en caso de que el hijo de Druid tenga una mala largada.

—Que Divisa Nueva, que será la preferida de la opinión en la segunda carrera, corre el riesgo de caer nuevamente derrotada.

—Que el jockey Torterolo hará verdaderos esfuerzos para no quedar mal con el stud Casual.

—Que las debutantes Pretty Fair y Aventurera cuentan con ejercicios como para poder dominar a las favoritas de la carrera.

—Que en la de potrillos perdedores hay media docena de fijas.

—Que una de ellas es Hiding Place que anda muy bien.

—Que Lastpool al hacer su debut largó parado, merece a su caballeriza mucha confianza.

—Que según el entraineur Tomás Conde con el reposo que ha tenido Correcto, difícilmente han de poder dar cuenta de él sus contrarios de mañana.

—Que Fresquete con la monta de un jockey ha de estar muy próximo a los puestos del marcador.

—Que el handicap de velocidad está reducido a un match entre Setenta y Cinco y Fortune.

—Que Grey Fox y Cracker tendrán que cuidarse mutuamente para no perder el segundo puesto.

—Que el stud don Gonzalo ha resuelto dejar a Saint Emilión para el clásico Palermo.

—Que Magneto tiene el premio Ocurrencia a su disposición.

—Que Bala Rasa está en condiciones sin embargo de oponerle seria resistencia.

—Que en el handicap de la milla el encuentro de Florilegio y Remanso promete ser interesante.

—Que uno y otro corren muchísimo.

—Que en la carrera del desquite Rasante, a pesar de sus 58 kilos volverá a hacer triunfar sus colores.

—Que con ¡Iup! el entraineur Dubelly se corre una carrera rumbeada.

—Que Amnesia reaparece en condiciones de desempeñarse con éxito.

LOS JOCKEYS

Francisco Arcuri — Se iniciará con la debutante Aventurera, que puede desempeñarse bien; Alsaciano que vale muy poco y a Rasante que será nuestro favorito en el handicap final.

Domingo Torterolo — Dirigirá a Mi Nena que es una de las buenas candidatas de la segunda carrera; Lastpool que le merece ilimitada confianza al entraineur Rufino Coll; Fortune que lleva como único adversario a Setenta y Cinco en el handicap de velocidad; Grey Fox que en contra de Botafogo no tiene nada que hacer; Magneto a quien le damos nuestras preferencias; Remanso que debe ser el ganador del premio Cabaret y a Amnesia que es el enemigo más serio del favorito Rasante.

Máximo Acosta. — Correrá al debutante Iprés que puede actuar

MONTAS Y COMPETIDORES

PREMIO MOUCHETTE (1911|12)

Primera carrera — 1800 metros

A la 1.30 p. m.

Alcoy	4|59	No corre
Puntapié	4|57	E. Peñaloza
Wilda	4|56	No corre
Irishboy	4|54	A. Quinteros
Crisis	4|52	S. U. Morales
Don Severo	4|49	M. Lema
Ligera	4|49	No corre
Mensaje	4|48	C. Fenucci
Proyecter	4|47	G. di Palma
Zenatello	4|46	O. González
Ligustro	4|45	M. Etcheverry
Avasalladora	5|43	J. Dolan

PREMIO ENERGICA (1913)

Segunda carrera — 1500 metros

A las 2 p. m.

Mi Nena	3|56	D. Torterolo
Pilar	3|56	A. Triani
P. Fair	3|56	D. Englander
D. Nueva	3|56	J. Fern'dez.
Josette	3|56	S. U. Morales
Percanta	3|56	A. Quinteros
A. Boreal	3|56	C. L. Fern'dez
Valenciana	3|56	E. Canessa
Aventurera	3|56	F. Arcuri

PREMIO IRIGOYEN (1914)

Tercera carrera — 1100 metros

A las 2.30 p. m.

Lucerito	3|56	R. Rodríguez
Dispuesto	3|56	E. Canessa
Lastpool	3|56	D. Torterolo
Correcto	3|56	C. Fenucci
Alsaciano	3|56	F. Arcuri
Fresquete	3|56	D. Englander
Yprés	3|56	M. Acosta
H. Place	3|56	A. Baistroqui
Liebling	3|56	R. Carabajal
T. Fierro	3|56	No corre
Jaéz	3|56	P. Cichetti
Letrado II	3|56	A. Orrego
Maldicho	3|56	N. Berazategi
R. Emperor	3|56	E. Saavedra

PREMIO DIJITAL (1915)

Cuarta carrera — 1100 metros

A las 3 p. m.

Glotón	4|64	No corre
Fortune	4|56	D. Torterolo
Precoz	5|50	G. di Palma
Fortín Uno	5|50	C. Fenucci
Torrent	5|50	No corre
S. y Cinco	4|46	M. Acosta
Pallativo	4|41	A. Grassi
L. Seca	4|40	J. Danel

GRAN PREMIO C. PELLEGRINI

Quinta carrera — 3000 metros

A las 3.35 p. m.

Botafogo	4|60	J. Bastías
S. Emilión	5|62	No corre
Grey Fox	4|60	D. Torterolo
Sin Rumbo	5|62	No corre
Omega	3|60	No corre
Cracker	6|62	E. Saavedra

PREMIO OCURRENCIA (1915)

Sexta carrera — 2000 metros

A las 4.10 p. m.

Vogt	3|55	M. Lema
Bala Rasa	3|55	D. Englander
Magneto	3|55	D. Torterolo
Traviesa	3|53	T. N. Fern'dez
G. Capdevila	3|52	M. Acosta
Irónica	3|50	C. Fenucci

PREMIO CABARET (1916)

Séptima carrera — 1600 metros

(Excluídos los aprendices)

A las 4.45 p. m.

Florilegio	5|60	A. Navarro
Remanso	4|59	D. Torterolo
Glotón	4|54	P. Cichetti
Sin Rumbo	5|53	No corre
Júbilo II	4|50	No corre
Hurgón	5|50	M. Acosta

PREMIO BOTAFOGO (1917)

Octava carrera — 2500 metros

A las 5 p. m.

Rasante	4|58	F. Arcuri
Hurgón	5|52	No corre
¡Iup!	3|52	S. U. Morales
Charol	4|50	No corre
Amnesia	4|49	D. Torterolo
Marline	4|48	J. Fern'dez
Bólido	4|41	M. Aceeta
Chaliapine	4|40	No corre

Pidan la exquisita y deliciosa cerveza de Verano - - - - - - - -

"QUILMES CRISTAL"

ARMENONVILLE RESTAURANT

AVENIDA ALVEAR y TAGLE (Palermo)

Inauguración Viernes 3 de Noviembre

Diner Concert todos los días

GINEBRA Bols SU COLOR ÁMBAR PÁLIDO COMPRUEBA SU VEJEZ

"CASINO PIGALL"

Calle MAIPU 340—U. T. 7149 Avenida.

GRANDIOSO RESTAURANT - CABARET

RECIEN INAUGURADO

TODOS LOS DIAS de 6 a 8 p. m. APERITIVO

TANGO y de 12 a 4 a. m. CHAMPAGNE TANGO

SALONES RESERVADOS

Greatest Night's Variety

MAIPU 340

PRONOSTICOS DE LA PRENSA PARA LA REUNION DE MAÑANA EN PALERMO

	1.ª carrera	2.ª carrera	3.ª carrera	4.ª carrera	5.ª carrera	6.ª carrera	7.ª carrera	8.ª carrera
LA EPOCA	Mensaje	D. Nueva	Correcto	S. y Cinco	Botafogo	Magneto	Remanso	Rasante
La Unión	Mensaje	Mi Nena	Fresquete	S. y Cinco	Botafogo	Vogt	Remanso	Rasante
Revista Sportiva	Mensaje	D. Nueva	Correcto	S. y Cinco	Botafogo	Magneto	Remanso	¡Iup!
El Diario	Irishboy	Mi Nena	Correcto	S. y Cinco	Botafogo	Magneto	Remanso	Rasante
El Tribuno	Mensaje	D. Nueva	Correcto	Precoz	Botafogo	Magneto	Glotón	Rasante
Tits Bits	Mensaje	D. Nueva	Correcto	Precoz	Botafogo	Magneto	Glotón	Rasante
Giornale d'Italia	Mensaje	Mi Nena	Fresquete	S. y Cinco	Botafogo	B. Rasa	Remanso	Rasante
La Patria degli Italiani	Mensaje	Mi Nena	Fresquete	S. y Cinco	Botafogo	Magneto	Remanso	Rasante
Azzaman	Don Severo	Mi Nena	Fresquete	Fortuna	Botafogo	Magneto	Glotón	Rasante
La Palabra de San Martín	Mensaje	D. Nueva	Fresquete	S. y Cinco	Botafogo	Magneto	Remanso	Amnesia
La Voz del Norte	Don Severo	Aventuhera	H. Place	S. y Cinco	Botafogo	G. Capdevila	Júbilo II	Amnesia
Le Courrier de la Plata	Irishboy	D. Nueva	Correcto	Fortuna	Botafogo	B. Rasa	Remanso	Rasante
Revista Americana	Mensaje	Mi Nena	Fresquete	S. y Cinco	Botafogo	Magneto	Remanso	Rasante
El Nacional	Mensaje	Mi Nena	Correcto	H. Place	Botafogo	B. Rasa	Remanso	Rasante
Gua-ino	Don Severo	D. Nueva	H. Place	Fortuna	Botafogo	Magneto	Remanso	Amnesia
Il Roma	Don Severo	D. Nueva	H. Place	Fortuna	Botafogo	Magneto	Remanso	Amnesia
Italia del Popolo	Mensaje	D. Nueva	H. Place	S. y Cinco	Botafogo	Magneto	Remanso	Amnesia
Buenos Aires Herald	Don Severo	Mi Nena	Correcto	S. y Cinco	Botafogo	G. Capdevila	Júbilo II	Amnesia
El Oeste	Mensaje	D. Nueva	Correcto	Precoz	Botafogo	Magneto	Glotón	Rasante
El Diario Español	Irishboy	Mi Nena	Correcto	S. y Cinco	Botafogo	Magneto	Remanso	Rasante
Fray Mocho	Mensaje	P. Fair	Lastpool	F. Uno	Botafogo	B. Rasa	Remanso	¡Iup!
El Heraldo	Don Severo	Mi Nena	Fresquete	F. Uno	Botafogo	Magneto	Glotón	Amnesia
La Gaceta de España	Irishboy	Mi Nena	Correcto	Fortuna	Botafogo	Vogt	Remanso	Amnesia
L'Italiano	Mensaje	Mi Nena	Lastpool	F. Uno	Botafogo	B. Rasa	Remanso	Rasante
Don Pánfilo	Mensaje	Mi Nena	Correcto	Fortuna	Botafogo	Magneto	Florilegio	Amnesia
F. B. T.	Don Severo	Mi Nnena	Fresquete	S. y Cinco	Botafogo	Vogt	Florilegio	Amnesia
La Tarde de La Plata	Don Severo	P. Fair	Correcto	S. y Cinco	Botafogo	Vogt	Remanso	¡Iup!
Le Journal Français	Irishboy	D. Nueva	Correcto	Fortuna	Botafogo	Magneto	Florilegio	¡Iup!
El Progreso	Mensaje	D. Nueva	Correcto	Fortuna	Botafogo	Magneto	Remanso	¡Iup!
O' Balilla	Ligera	D. Nueva	Fresquete	Fortuna	Botafogo	Magneto	Hurgón	Rasante
Vida Porteña	Ligustro	Josette	Maldicho	L. Seca	Botafogo	Irónica	Glotón	Bólido

NOVIEMBRE					
Gan.	Pla.	N|c.	Gan.	Pla.	N|c.
266	126	77	4	1	0
250	117	72	1	2	0
246	112	69	1	0	0
241	123	78	4	0	0
238	122	78	2	0	0
237	119	76	2	0	0
229	117	84	4	0	0
226	127	74	3	0	0
221	107	71	3	0	0
218	96	91	2	0	1
216	107	48	0	0	0
211	122	82	3	0	0
202	128	59	2	0	0
202	116	96	4	0	0
201	112	67	2	0	0
198	106	82	0	0	0
197	103	90	3	0	0
191	108	79	2	0	0
187	126	96	2	0	2
187	92	88	3	0	0
182	106	92	1	0	0
179	89	93	2	0	0
177	76	85	1	0	1
176	104	87	2	0	0
175	112	97	1	1	0
171	114	87	1	2	0
171	103	105	3	0	0
165	94	44	1	0	0
157	96	82	2	0	0
135	88	94	2	1	1
32	70	108	1	0	1

ANTIQUARY WHISKY ESPECIAL EL GRAN FAVORITO

E. M DE SANTA COLOMA. CHACABUCO 319

GORDON'S DRY GIN

con éxito; Setenta y Cinco que será nuestro favorito en el premio Dijital; General Capdevila que tiene un compromiso sumamente difícil; Hurgón en quien no creemos mayormente y Bolido que estaba mejor en La Plata que en Palermo.

CABALOS RECOMENDADOS

Primera carrera. — Mensaje y Don Severo.

Segunda carrera. — Divisa Nueva, Aventurera y Pretty Fair.

Tercera carrea — Hiding Place, Correcto.

Cuarta carrera — Setenta y Cinco y Fortune.

Quinta carrera — Botafogo.

Sexta carrera — Magneto, Bala Rasa.

Séptima carrera — Remanso, Florilegio.

Octava carrera. — Rasante, Amnesia.

CLAMOR

800 en 51"

Al buen hijo de Fisherman se le guardan las consideraciones que se merece por su gran foja de servicios y se le prepara especialmente para disputar el clásico Buenos Aires donde su encuentro con Fantasío, Cad y Escorpión será uno de los más interesantes de la temporada.

A Clamor lo ejercitó en 51" los 800 metros el jockey oficial de la caballeriza, desempeñándose bien el ganador del clásico José B. Zubiaurre.

LA GLORIEUSE

Corrida en 1200 metros

La hija de Old Man está muy linda y no se hará esperar su nueva victoria ya que su caballeriza la descuenta en su próxima presentación fundándose para ello en la manera como se viene en sus trabajos.

Esta mañana con la monta de W. R. Watson cubrió 1200 metros desempeñándose en forma aceptable.

OMEGA

48" los 800 metros

Ha seguido sin novedad alguna la crack del stud Los Rosales y según parece en el clásico Chile hará "walk over" a no ser que el stud Charadmalal resolviera presentar a Fanfarrona.

Omega, dirigida por Acosta, hizo 800 metros en 48".

DEL STUD ALVEAR

Su Majestad. — Ha seguido sin novedad alguna su training, pero está resuelto difinitivamente que no cumpla su compromiso en el Chile, siendo probable que dispute algunos clásicos de velocidad.

La hija de Your Majesty hizo hoy una partida al freno dirigida por Arcuri.

Don Raúl — Será preparado para disputar un handicap de fondo. Hoy ha sido ensayado por Arcuri en 800 metros.

DEL ENTRAINEUR BENTACOUR

Taberniera-Defensora — Pasaron en 41" la distancia, dirigidas respectivamente por Pedro Cichetti y Celestino Fenucci. Ambas están muy lindas de aspecto y están corriendo mucho en los trabajos a que se someten.

Estribor — Apareado a un compañero pasó en 43" los 700 metros el hijo de Old Man que va progresando en su training y no se siente por el momento de sus viejas dolencias.

Trueno-Gladys — En 42" 1|2 recorrieron la misma distancia que sus compañeros de stud, siendo piloteados por Pedro Cichetti y el aprendiz Serapio U. Morales.

Respecto al hijo de Buenos Aires, agregaremos que no estará mucho tiempo en la categoría a que pertenece.

APRONTES GENERALES

Espártacus. — Está a punto de responder al segundo puesto que tiene de Simplex en alguna de esas pruebas de velocidad que disputan los de su categoría.

Con O. González cubrió la partida en 42" 1|5.

Loco Lindo-Sacrilegio — En amor y compañía recorrieron la partida estos dos potrillos de 3 años que todavía no han ganado, pero que ganarán un día no lejano. En Sacrilegio iba Baistroqui.

Jafet-Jaramillo — Fueron trabajados a la par en 800 metros que recorrieron en 47" 2|5. Fué uno de los mejores aprontes del día. Jafet era dirigido por Altamiranda.

Jerjes I — Con el mismo profesional cubrió el hijo de Emilunga la partida en 43", sin que se le exigiese esfuerzo alguno.

Royal Maid — Aunque resulte una perogrullada diremos que la hija de Your Majesty "es la misma"... En 42" 1|2 hizo la partida.

Pega Fuerte — Apareado a un compañero que montaba Cichetti, el Diamond del stud Los Cerrillos cubrió en buen estilo los 700 en 42" 1|2. No tardará en ganar.

Golosa — Con Torterolo recorrió en 35" los 600 metros. La hija de Old Man pronto se desquitará de su pasado fracaso.

Falerna — Se está poniendo en condiciones de hacer la rentrée. Con C. Fernández fué ejercitada en 700 metros.

Cigale — No puede ser mejor el estado de la hija de Craganour que con Torterolo hizo una de las mejores partidas del día. Marcó 59" en los 1000 metros con el jockey Torterolo.

Manola II-Jacobita. — Sin demostrar mayores progresos fueron cotejadas en 1000 metros.

Jovial XII-Duro y Parejo — Con Acosta y Grassi cubrieron en inmejorable estilo 800 metros en 47". Están en condiciones de hacer una rentrée honorable.

Pasaplata — Puede repetir la hazaña nuevamente porque anda [illegible] recorrió en 48" 1|2 los 800 metros.

Acertijo — Con R. A. Carabajal pasó en 42" la partida. Anda bastante.

Tours. — Va mejorando el hermano de Majestad que con di Palma recorrió en 42" los 700 metros.

Fandieur — A la par de un compañero hizo en 41" 2|5 la distancia reglamentaria.

Toca Fierro — Que no cumplirá su compromiso pasó igual distancia en 42" con R. A. Carabajal.

Wilda. — Con el aprendiz G. di Palma marcó 42" 1|5 en la distancia obligada en las partidas.

Cronas-Grampon — Dirigidos por Alfredo Navarro y Celestino Fenucci los dos pensionistas de Vicente Pérez recorrieron los 700 metros. Están muy lindos y en condiciones de hacer su rentrée.

Morocho-Brisk Up — En 1'1" 4|5 pasaron los 1000 metros, desempeñándose en forma como para que se tengan en cuenta especialmente en su próximo compromiso.

Vives. — Sin novedad digna de citar el hijo de Volador recorrió en 42" los 700 metros.

Candileja — Regular como pocas la hija de Moreno, que anda mucho, pasó en 41" 1|5 los 700 metros.

Nacurutú — Hizo un moderado trabajo en 43" los 700 metros. En privado anda una enormidad.

LA REUNION DE AYER

Un match sensacional — Cad se impone en el clásico Saturnino J. Unzué en hermosa lucha — Una reunión interesante — Los favoritos están en su día — Otros detalles de la fiesta hípica.

Pocas veces hemos visto un entusiasmo mayor que el despertado por el clásico que se disputó ayer en Palermo y en honor a la verdad, hemos de decir que respondió en un todo a la expectativa de los aficionados.

En las dos primeras pruebas de la tarde salieron de perdedores Souma y Aduar. Estos dos productos pueden resultar con el tiempo dos elementos útiles para sus respectivas ecuries, conceptuándose la hija de Américo una potranca sumamente veloz que en tiro corto se impondrá en más de una ocasión y el potrillo uno de esos regulares, que ni llaman la atención por sus méritos, ni se estacionan por su mediocridad.

Confirmando sus carreras anteriores, demostrando gran superioridad sobre sus contrarios y respondiendo al gran estado que ostenta siguió la serie el pensionista del stud Montiel y, como otros de la misma casa, parece que está dispuesto a llegar a los 60 kilos en los handicaps.

La atropellada final de Cabool no llegó a tiempo de comprometer la victoria del favorito, pero llegará en la próxima. Alcoy ya no tiene programa en estas pruebas.

También Fortunata dominó en buena ley a las enemigas que llevaba en el premio Folleto. Se impuso la candidata lógica de la carrera, lo que no es lógico, ni justo, ni nada que se le parezca es el sport abonado por la hija de Diamond Jubilée que no está en relación con la chance que llevaba.

El final fué angustioso, puesto que llegaron a la raya cinco de los concurrentes en confuso montón, como para poner a prueba el infalible ojo de que hablan las crónicas turfistas, el ojo del juez de raya...

Y llegó el momento en que se vió desfilar a los dos campeones del clásico ante el entusiasmo de la concurrencia que alabó, como en realidad se merecían, el hermoso estado en que Cad y Escorpión fueron presentados. Al levantarse las pizarras se pudo ver que la opinión repartía sus preferencias con una pequeña inclinación de 1.663 boletas a favor del invicto hijo de Druid.

Poco tiempo demoró la largada saliendo en una línea los dos rivales y pasando en esta forma los primeros 250 metros.

A partir de aquí, Cad se lanzó al frente sacando primero un pescuezo de ventaja, luego un cuerpo, pero nunca más, puesto que el adversario no le perdía pisada. Entre los dos codos se acortan las distancias, llegan en esta forma al derecho, se ve avanzar con ímpetu al pupilo del stud Provincial que da caza al puntero, lo alcanza en el palo de los 2500 metros y lo domina por un pescuezo. Es el momento álgido donde la lucha se hace más encarnizada, reacciona Cad, defiende palmo a palmo sus posiciones, va descontando poco a poco la ventaja y ante un griterío ensordecedor logra llegar al disco dominando por media cabeza al bravo hijo de Druid.

La victoria del pupilo del stud Alvear fué recibida con grandes aplausos, así como el regreso al pesaje de los dos heroes.

En el premio Moloch tuvo el comisariato que tomar una resolución, que no pudo ser más acertada, puesto que era justa, pero que dió lugar a protestas como ocurre en la mayoría de estos casos.

Molestó Charol a la vista de todo el mundo la libre acción de Bis, que avanzaba con ímpetu y que llegó a dominarlo, en tal forma que fueron a parar muy cerca de la casilla del juez de raya. Sin ese contratiempo Bis hubiera repetido la hazaña de su compañero, dominando al adversario, ya que estaba vencido netamente antes de que llegase a "recostarse" sobre el buen hijo de Enérgica.

En la carrera de potrillos ganadores Simplex obtuvo una desahogada victoria. Sin tener que preocuparse de sus enemigos se lanzó al puesto de peligro y llegó al galope hasta el lugar donde tenía que dar por terminada su misión.

Un buen concepto se han formado los aficionados de este hijo de Chill II, cuyas verdaderas fuerzas se desconocen, pero que será útil para su ecurie a juzgar por la manera de imponerse en su segunda victoria.

Y en la prueba final All Eyes, uno de los potrillos más regulares de la generación ganó en magistral estilo y aunque durante el desarrollo de la prueba perdió mucho terreno, por los zig zag que venía haciendo en los tramos finales, no fué esto inconveniente para que lograse dominar al lote con desenvoltura.

No hay que repetir las cosas, ya saben los aficionados que All Eyes es un producto que dará varias satisfacciones al stud Borbón.

EL CLASICO UNZUE

¡Hermosa victoria de Cad!

Todo comentario alabando el gran interés que ha tenido el clásico Unzué, corrido ayer, resultaría pálido para el que no ha presenciado ese hermoso espectáculo, esa lucha titánica, ese match incomparable, que no tiene sino contados ejemplos en nuestros muchos años de carreras.

Iba a medirse un potrillo de reales méritos, como es Escorpión, con pretensiones a crack de la generación, con Cad, un producto sobresaliente, si se quiere, pero sin tantos títulos como su adversario, con el agregado de que le dispensaba dos kilos, ventaja que no fué un obstáculo para que fuéramos de los pocos que sostuviéramos al hijo de Saint Wolf con todo el entusiasmo de la fe que nos merecía.

Hablar de la superioridad de uno u otro después de haber seguido palmo a palmo el desarrollo de la carrera, nos parece hasta ser inconsecuentes con esos dos nobles productos que tan bravamente defendieron sus posiciones; y sólo queremos atribuir nuestro afortunado pronóstico a la habilidad que en todo momento de la prueba demostró el jockey Arcuri, quien, sin tener la fortuna de su colega Torterolo, para que, cuando por rara coincidencia le toca ganar una carrera de estas, se diga que ha puesto al animal sobre el disco, ha demostrado una vez más, que es un maestro consumado, a pesar de que cuando él consigue estas glorias se atribuyan a defección de su contrincante.

No importa; la ingratitud no ha de poder con los innumerables hechos que hablan muy en favor del profesional que desde hace mucho tiempo hemos sabido darle en nuestro diario el lugar que le corresponde.

Volviendo a Cad y a Escorpión, debemos agregar que los dos fueron presentados en el máximum de estado y que los aficionados esperan con interés su nuevo encuentro en el clásico Primavera, donde van a medirse en las mismas condiciones de ayer.

STUD ALVEAR

Pocas veces hemos tenido ocasión de ver al señor Diego de Alvear, más satisfecho que en la tarde de ayer. No hablemos de los triunfos, no son esos, los que mayormente seducen al distinguido sportman, sino que lo que más le impresiona, es cuando como en esta ocasión, el público recibe con verdaderas ovaciones, a sus colores, en las pistas, en el pesaje y en el paddock. Esos son, realmente, momentos felices para un propietario.

Los colores del stud Zubiaurre, que después fueran sustituídos por los del Don Gonzalo, creemos que hoy, han sido superados en prestigio por los simpáticos, oro y azul, que han hecho verdaderos prodigios en estos últimos años. A ellos corresponden hoy, los honores y en su compañía deben citarse los méritos del entraineur Felipe Vizcay, que sabe corresponder a la sabia preferencia de la opinión con los innumerables éxitos del stud Alvear.

EL FALLO

Ayer en la última carrera, la concurrencia sufrió un nuevo error en el orden de llegada, con motivo del segundo puesto que se le adjudicó a Strike en el premio Tabolango. No sabemos si tomar el asunto en serio o en broma, pero francamente estamos por dudar de la infalibilidad de las sentencias.

La comisión de carreras, puede y debe estudiar el asunto. Vale la pena y sin pérdida de tiempo, porque cuando las protestas se repiten, es que algo está ocurriendo!

MODESTO ALTAMIRANDA

No fué suspendido hasta fin de año por haber molestado con Charol la libre acción de Bis, en el handicap de fondo. El jockey Altamiranda ha sufrido ese castigo por haber incurrido en contradicciones al declarar sobre el asunto en el recinto del comisariato.

Posteriormente fué amonestado porque protestó también del fallo de la última carrera, sosteniendo que el segundo puesto correspondía a Irmao, por él pilloteado, y le fué adjudicado a Strike.

HIPODROMO DE TEMPERLEY

Con un interesante programa se efectuará mañana en este hipódromo la acostumbrada reunión matinal, la cual dará comienzo a las 9 y 30 de la mañana.

Esta institución es casi un hecho que si se realizan carreras en el hipódromo de San Martín, descalifique a todo caballo que corra en hipódromos no acogidos.

CHAROL

¿Está dopado?

No vamos a tratar del distanciamiento porque ya es un hecho consumado y del que nos ocupamos en el comentario. Lo que nos ha llamado la atención es la nerviosidad que ha demostrado Charol, temperamento por demás sospechoso para nosotros. A propósito, una vez disputada la carrera, nos aproximamos al doctor Cassai para hacerle conocer nuestras sospechas, y el veterinario oficial del hipódromo, que es un hombre abordable y gentil, no se mostró sorprendido; por el contrario, nos dejó traslucir que la presencia del caballo era realmente sospechosa, pero que no se podía decir que estaba "dopado", porque no creía que fuera con inyecciones...

Indudablemente, estábamos olvidados de estos asuntos, pero nuestra curiosidad nos sirvió para que el doctor Cassai nos diera una serie de explicaciones que nos han resultado útiles.

De cualquier manera, la nerviosidad de Charol era en verdad como para entrar en averiguaciones; pero casi convencidos, no hemos podido sacar nada en limpio.

ISLEÑO — FLORIPAR

Un caso de los tantos...

Felizmente no ocurrió nada; las cosas resultaron normales, por aquello de que Isleño llegó primero que Floripar; pero a haber sucedido los hechos a la inversa, en estos momentos el jockey de Guillermín y Baratieri estaría de nuevo sin patente.

En esa carrera puso en juego sus habilidades antiguas... y el jockey Acosta, piloto de Isleño no quiso reclamar y lo mismo hicieron los propietarios del stud Abrojo, en vista de que la victoria había correspondido al hijo de Américo.

Como es una cosa que no nos asombra ni le damos mayor importancia, nos basta con dejar constancia. Ya sabemos de quien se trata...

LOS VENCEDORES DE AYER

Sumas ganadas

Nombres	Antes	Ayer	Total
Souma	—	4.000	4.000
Jumana	1.200	400	1.600
Quickness	—	—	—
Aduar	—	4.000	4.000
M. Bachelor	—	400	400
Windsor	—	—	—
Alcoy	13.700	3.000	16.700
Cabool	14.900	300	15.200
Stellaris	12.000	—	12.000
Fortunata	25.295	3.500	28.795
Cyllenita	11.200	350	11.550
Diakova	41.715	—	41.715
Cad	26.750	7.600	34.350
Escorpión	15.600	800	16.400
Bis	51.200	4.500	55.700
Espartal	61.125	450	61.575
Charol	22.150	—	22.150
Simplex	4.000	4.000	8.000
Alcornoque	4.000	400	4.400
Juanchon	5.600	—	5.600
All Eyes	20.630	4.000	24.630
Strike	16.750	400	17.150
Irmao	25.550	—	25.550

La reunión del jueves

Cinco favoritos se impusieron en la reunión de anteayer y por más que en la última se produjo un dividendo de proporciones, no evitó que la cátedra tuviese un buen día.

Primera carrera — Tony — Confirmando su carrera anterior se adjudicó el premio Binette en un "suspiro", porque para ello tuvo que vencer la resistencia que le hizo Iole que, como anunciamos, era un lance preparado.

Tony como se encuentra en un estado insuperable ha de ganar varias pruebas de esta clase.

Las carreras de productos — Adula — Le Marsellais — Fueron favoritos de la mayoría y ambos se impusieron sin mayor esfuerzo. La potranca no tiene programa en Palermo, pero no ocurre lo mismo con el hermano de Berthier que ha demostrado ser un potrillo de porvenir a juzgar por la forma en que se ha desempeñado en sus pocas presentaciones en público.

Le Malsellais será un elemento útil para su ecurie, que tiene un buen concepto del hijo de Jardy.

El doblete de Muy Linda — Nadie se imaginaba que la hija de Méhari fuese capaz de tal hazaña, que venciese a sus adversarios en el premio Remate se explica, pero que le ganase "al galope" a unos cuantos buenos milleros era una cosa que ni esperaba su caballeriza.

El sport abonado en la del "desquite" fué como para lograrlo, pesos 51.10. Porque ganase Muy Linda no hay que decir que es un fenómeno la pupila del New Star, pero es extraño que no tuviese interesados... un elemento tan útil.

Quinta carrera — No tenía enemigos Setenta y Cinco en el handicap de velocidad y como por añadidura soltó con gran ventaja aquello no fué ni carrera...

En estas pruebas de tiro corto cada día se presentan dos o tres especialistas que luego ni tan siquiera defienden la plata que se confía a sus poderosos medios.

Y en esto de los "medios" eran los del pupilo del Atucha los más poderosos...

Sexta carrera — Isleño — En franca lucha llegó al disco el regular hijo de Américo que dominó a Floripar pocos metros antes. Como caballo de fondo ha de dar Isleño muchas satisfacciones a su ecurie, ya que en estas pruebas los que valen algo van sintiendo los kilos en proporción al mérito.

Bien se defendía el pupilo del Talismán en los metros finales pero ni todos "los recursos" de su piloto fueron bastantes, Floripar está ya viejo...

Séptima carrera — Pocha — Se buscaron toda clase de influencias para que la dirigiese el jockey de Florette, de Floripar, de tantos otros, pero su nuevo entraineur no quiso saber nada y se la confió al mismo que la corrió anteriormente porque sabía que aunque no se trata de un profesional de los "méritos" que el anterior tiene la ventaja de que corre bien y se ciñe a las instrucciones.

Pocha ganó una espléndida carrera y seguramente no será la última. Fué bien dirigida y sus partidarios tuvieron la satisfacción de verla salir airosa. ¿Puede decirse que haría igual corrida de matemática atropellada?

LOS VENCEDORES DEL JUEVES

Sumas ganadas

Nombres	Antes	Ayer	Total
Tony	3.700	3.000	6.700
Iole	—	300	300
Magalhaes	—	—	—
Adula	400	4.000	4.400
Cartulina	400	400	800
Escarapela	—	—	—
Le Marsellais	400	4.000	4.400
Monseñor II	400	400	800
Jack	—	—	—
M. Linda	11.050	3.000	14.050
Toto XII	4.400	300	4.700
Tamagno	4.000	—	4.000
S. y Cinco	14.000	3.500	17.500
F. Uno	23.700	350	24.050
Precoz	32.650	—	32.650
Isleño	12.300	4.500	16.800
Floripar	65.302	450	65.752
Lance	51.325	—	51.325
Pocha	9.350	3.000	12.350
Ligera	6.500	300	6.800
Pomaré	4.100	—	4.100
M. Linda	14.050	4.000	18.050
Marline	29.842	400	30.242
Florette	24.350	—	24.350

HIPODROMO LA PLATA

Para la reunión de mañana serán nuestros candidatos:

1a. carrera — CRICRI.
2a. " — NO ES
3a. " — NAZARENA
4a. " — LORD BEATTY
5a. " — PERSIFLEUR
6a. " — BELGIQUE
7a. " — CASERO

Como de costumbre, los boletos de los trenes de 11, 11.03 y 12.15 servirán de ingreso al hipódromo.

MUSICA POPULAR

La banda municipal concurrirá mañana a las 3 p. m. a la plaza de Mayo.

La del 1o. de infantería dará su habitual concierto en los jardines del Zoológico, y la banda del 4 de infantería concurrirá, de 5 a 7, a la plaza de Villa Urquiza.

MUNICIPALES

NOTA DE AGRADECIMIENTO

Los vecinos de Villa Urquiza, de la calle sin nombre que se encuentra junto a las vías del F. C. Central Argentino entre las de Burela y Ceretti, han dirigido una nota al intendente municipal Dr. Joaquín Llambías, agradeciendo la gestión realizada por la administración a su cargo, en el pleito seguido contra el señor R. Sauveterre, por posesión indebida y uso de la calle aludida.

MERCADO DE HACIENDAS

VACUNA, LANAR Y PORCINA

PRECIOS CORRIENTES

Vacuno — Las entradas durante la semana a este mercado fueron en extremo reducidas y sin embargo la plaza continuó mal, pesada, sin demanda, con venta trabajosa y flojedad marcada en los precios.

La causa principal a que obedece esta situación débese a que el frigorífico no hace casi nada por carecer de personal, por la epidemia reinante, para seguir faenando.

En lo único que se opera con relativa facilidad es en los lotes de consumo y, sobre todo, en terneros.

Respecto a precios repetimos que como no hay mayor competencia, están muy flojos.

Los últimos que se obtuvieron fueron: novillos para frigorífico de $ 150 a 230; para consumo de $ 70 a 145; vacas de $ 60 a 180 y muy especiales hasta $ 200 y aún más; novillitos y vaquillonas de $ 50 a 130 y terneros de $ 20 a 50 los mamones y hasta $ 100 los de más de un año.

Lanar — En este mercado también fueron moderadas las entradas y sin embargo siguió pesada la plaza, con venta difícil y a precios más bajos que la anterior semana, todo debido a que los frigoríficos no hacen casi nada por no tener personal.

Los últimos precios corrientes fueron: para frigorífico de $ 16 a 24, para matadero hasta $ 32.

Se hicieron ventas a mayor precio pero fueron de lotes excepcionales, o con lana.

Los corderos se cotizan entre pesos 6 y 9.

Porcinos — Hay una baja fuerte y el mercado cierra muy encalmado y flojo. Es difícil conseguir $ 0.50 por lo más especial y desde $ 0.30 lo flaco.

Notas policiales

ROBO DE MERCADERIAS

Esclarecimiento del suceso

La división de investigaciones realizó esta mañana una diligencia importante relacionada con un importante robo de mercaderías efectuado anoche en el comercio de tienda que tienen establecido los señores Pandomio y Gallias en la calle Monteverde 34.

El monto del robo se eleva a la suma de 14.130 pesos, a estar a la denuncia formulada por los damnificados en la comisaría 5a., habiéndose valido los delincuentes de llaves ganzúas para penetrar al comercio, circunstancia que explica el hecho de no presentar signos de violencia las puertas del mismo.

Ahora bien, requerida la intervención de la dependencia arriba citada con el fin de esclarecer el suceso, empleados de la sección robos y hurtos consiguieron esta mañana secuestrar un baúl con parte de la mercadería robada, consistente en géneros de hilo y seda por valor de 1000 pesos en una pieza de la casa de vecindad de la calle Carlos Calvo 2142 ocupada por Antonia Argañarás y en la que se hallaban ocultos también llaves ganzúas, linternas, cortafierros y otra diversidad de instrumentos de los que se valen los ladrones para apoderarse de lo ajeno.

Interviene en este asunto el juez de instrucción doctor Luna Olmos, por disposición expresa del cual la policía mantiene en reserva los detalles relativos a la pesquisa que nos ocupa.

HOMICIDIO EN LA BOCA

Antecedentes del hecho

El personal de la comisaría 32a., secundado por la sección seguridad personal de investigaciones, se halla empeñado en el esclarecimiento de un crimen que aparece rodeado de impenetrable misterio.

La víctima es Manuel Freije, carrero, argentino, de 22 años, casado, domiciliado Salón 326, quien fué herido anoche de un balazo en la cabeza, en la vía pública, a dos pasos de su casa, por un sujeto desconocido.

Se presume que Freije haya reñido con alguna persona, a raíz de cuya circunstancia fué herido, pues de averiguaciones practicadas por la autoridad policial resulta que pocos minutos antes de la hora en que fué hallada la víctima, 9.30 de la noche, el vecindario fué alarmado por unos disparos de revólver.

Freije falleció en el hospital Rawson, a donde fué transportado en el primer momento, sin haber podido prestar declaración, circunstancia que dificulta la pesquisa.

BROMA DE MAL GUSTO

Personas malintencionadas, cuya identificación y captura diligencia la policía, arrojaron fuego dentro del buzón de correos existente en la esquina de las calles Moreno y Avenida del Tejar determinando la destrucción de las piezas de correspondencia en él depositadas.

UN AURIGA TEMIBLE

En la comisaría 3a. se encuentra detenido el cochero Francisco Martínez quien, a raíz de un incidente, infirió con un cortaplumas una herida en el cuello a Gregorio Cuaino.

El hecho se produjo esta mañana en las calles Cerrito y Lavalle.

LICITACION

Ministerio del Interior

Buenos Aires, octubre 16 de 1918.

— El ministro del interior resuelve:

1.o Llámase a licitación pública por el término de ley para la provisión de los siguientes artículos y enseres electorales:

Mil planchas	1.000
Mil planchuelas	1.000
Cinco mil frascos tinta de escribir	5.000
Cinco mil frascos tinta sello	5.000
Cuatro mil tarros tinta para impresiones digitales	4.000
Cuatro mil lapiceras	4.000
Quinientos sellos para lacre	500
Cinco mil barras lacre	5.000
Cinco mil corchos grandes	5.000
Cinco mil corchos chicos	5.000
Diez mil recibos de útiles	10.000
Diez mil recibos de urnas	10.000
Cinco mil tapas bocas de urnas grandes de tela	5.000
Diez mil tapas bocas de urnas chicas de tela	10.000
Un millón de sobres para votantes	1.000.000
Diez mil sobre para actas de tela	10.000
Diez mil manuales electorales	10.000
Diez mil hojas explicativas manejo de urnas	10.000
Doscientas cajas de plumas	200
Quinientos sellos de goma	500
Mil almohadillas	1.000
Diez mil fianzas personales	10.000
Diez mil fianzas en efectivo	10.000

2.o Apruébase el pliego de condiciones formulado por la oficina del Padrón electoral que servirá de base para la referida licitación.

3.o Comuníquese, publíquese en el Boletín Oficial y los diarios por el término de 30 días a partir del 20 del corriente mes. — R. Gómez. — Es copia: Máximo Reyna, oficial mayor interino.

USE FLUIDO MANCHESTER

ANTISARNICO y DESINFECTANTE

CURA LAS HERIDAS MATA LOS GUSANOS

ESTABLECIMIENTO GRAFICO

A. de MARTINO

Tarjetas, Memorándums, Sobres, Circulares, Recibos, Folletos, Programas, Revistas, Invitaciones, :: :: :: :: :: :: Etiquetas :: :: :: :: :: ::

ENCUADERNACION, papelería y artículos de escritorio

UNION TELEFONICA 4009, LIBERTAD

SARMIENTO 1289 - 91 BUENOS AIRES

CRONICA DEPORTIVA

FOOTBALL

CAMPEONATO SUDAMERICANO

Se disputará en mayo

La Confederación Brasileña de Deportes ha fijado para mayo del año próximo la fecha de realización del campeonato sudamericano de football y que debía disputarse en el mes en curso.

Se sabe también que dicho Confederación enviará una nota a las asociaciones argentina y chilena de football, en la que agradece la actitud de ambas entidades al dejar librada a su juicio la proposición "anti-política" de los uruguayos, a fin de que el campeonato se jugara en la vecina orilla.

Está, pues, solucionado el discutido asunto. Mejor así.

LOS PARTIDOS DE AYER

COPA DE HONOR (FINAL)

Independiente v. Platense—

Por la final de la Copa de Honor se midieron ayer en el field del Club de Gimnasia y Esgrima los primeros equipos del Club Platense e Independiente.

El partido había despertado gran interés, justificándose la concurrencia de numeroso público que alentó con sus aplausos a sus partidarios.

La lucha no adquirió la lucidez que era permitido esperar. Fué muy equilibrada, eso sí, logrando el triunfo Independiente por el mínimo score, al aprovechar una excelente oportunidad que se le presentó. Platense se mostró, a veces, el team peligroso que conocemos pero la defensa de los "rojos" pudo salir airosa, impidiendo se produjera el empate, que indudablemente era el resultado que cuadraba a la calidad del juego desplegado por uno y otro bando.

En ningún momento se mostró superior Independiente. Su adversario en el segundo período atacó más a ratos, poniendo a prueba a los defensores de la cindadela "roja".

Terminó, pues, en forma meritoria su honrosa campaña en el trofeo de Honor, clasificándose Independiente para disputar la final con Peñarol.

Pocos minutos después de las 2 de la tarde, los teams al llamado del referée Langhenhein, formaron del siguiente modo:

Independiente: Isusi; Ferro y R. Sande; Cánepa, E. Sande y Massucco; Garré, Canavery, Ronzoni, Soporo y Galeano.

Platense: Cositorto; Angaldo y Berti; Santangelo, Zacheo y Felisari; L. Felisari, Parnolo, Balmaceda, Massini y Aguilar Pineda.

En los primeros minutos el juego se desarrolló en el centro del field, pero bien pronto ambas defensas tuvieron que intervenir para interceptar los avances que emprendían los delanteros contrarios.

Santángelo pierde a los 10 minutos una buena oportunidad de abrir el score al recibir un oportuno pase hecho por L. Felisari después de un meritorio esfuerzo individual. Un shot de Canavery pasa rozando el travesaño cuando el tanto parecía inevitable.

Los forwards del Platense inician peligrosos avances, debiendo intervenir Isusi para detener fuertes shots de Balmaceda y Massini. Cinco minutos antes de finalizar el primer período, obtiene Independiente el goal que le otorga el triunfo, en forma que causó sorpresa general. Galeano desde larga distancia dirigió un fuerte shot; Cositorto, cree que la pelota sale afuera y no hace esfuerzo para detenerla, pero aquélla se introduce en la red, obteniendo así Independiente su único goal, en forma inesperada.

En todo lo que restó de este período el score no sufrió modificaciones.

En el segundo período la lucha se tornó un tanto monótona, notándose, por momentos, un dominio de Platense. Los esfuerzos que hicieron sus forwards para lograr el empate y los que realizaron los "rojos" para aumentar la ventaja, no dieron resultados merced a la excelente actuación de ambas defensas.

Y así fué que cuando el referée dió por terminado el encuentro, el score era el siguiente:

Independiente 1
Platense 0

CAMPEONATO

Sp. Barracas v. Argentino de Quilmes—

En el field del club Racing se jugaron ayer los 20 minutos que faltaban para completar el tiempo reglamentario cuando se originó el conocido incidente, mientras este partido se disputaba en Quilmes.

Para Argentino de Quilmes el encuentro era de capital importancia desde que de su resultado dependía su permanencia en la división superior.

Sportivo Barracas se presentó a la lucha con su cuadro muy debilitado a raíz de la ausencia de varios titulares. Se esperaba entonces que los quilmeños lograrían el triunfo, no obstante la escasez de tiempo para que ello sucediera.

Argentino de Quilmes dominó a su adversario sin conseguir empero vencer al guardavalla enemigo que ayer estuvo en un gran día. Sportivo Barracas supo aprovechar las dos únicas ocasiones que se le presentaron para marcar otros tantos goals.

Con esta derrota, Argentino de Quilmes no puede evitar su descenso a intermedia.

Al llamado del referee E. Palma, los cuadros formaron así:

Arg. de Quilmes: Duque; Vázquez y Martínez; Pacheco, Cañas y Avila; Fraga Patrao, Ortega, Cabano, de la Serna y Nepote.

Sportivo Barracas: Moreira; Vázquez y Camet; Videla, Cumo y Yametti; Piadanos, Godio, Amores, Sixto y Vázquez.

El capitán quilmeño resulta vencedor en el sorteo, eligiendo la valla con sol a favor.

Inició el juego Amores, pero bien pronto los delanteros de Argentino de Quilmes se sitúan en la ofensiva dando abundante trabajo a la defensa rival, en la que se destaca Moreira, al detener fortísimos shots de los forwards contrarios. El empate parecía inminente, tal era la arremetida de los ágiles quilmeños.

A los 3 minutos, Amores consigue burlar la vigilancia que sobre él ejercía E. Sande y hace un pase a Vázquez quien con un violento shot vence a Duque señalando el segundo goal para Sportivo Barracas. El primer tanto, como se recordará, fué marcado en el partido que se suspendió en Quilmes.

Argentino de Quilmes persiste en su dominio absoluto, pero Moreira evita que su valla sea vencida.

Falta un minuto para finalizar los 20 minutos que se jugaban, cuando Piadanos en un bonito esfuerzo individual se acerca a la valla defendida por Duque a quien vence con un shot corto y débil, otorgando a su cuadro el tercer goal.

Cuando el referee dió por terminado el match el "score" era el siguiente:

Sportivo Barracas 3
Argentino de Quilmes . . . 0

PARTIDO DE COMBINADOS

En el field del Boca Juniors se disputó ayer un encuentro de combinados, a beneficio de la caja social del club Alvear, entre un cuadro compuesto por jugadores de primera división y otro de "canillitas".

El partido resultó muy interesante observándose muy bonitas jugadas que el numeroso público asistente aplaudió con entusiasmo.

Los teams formaron así:

Combinados: Isola; Chiappe y Simons; Matozzi, Corveto y Badaracco; Garassino, Zabaleta, Marcovecchio, P. Ochoa y Aquila.

Canillitas: Nuin; Vieyro y Gaete; A. Capelletti, Careta y Médici; Rubbo, Feola, Bottachi, E. Adet y Villita.

Los "canillitas" atacaron con insistencia en el primer período, dando abundante trabajo a la valla custodiada por Isola. A los 37 minutos de juego, Badaracco hace un "foul" a Villita. Careta dirige el puntapié libre correspondiente, que Isola salva bien, produciéndose en seguida un peligroso entrevero al que pone fin Adet con un shot corto que halla la red.

En todo lo que restó en este período el "score" no sufrió modificaciones.

Los forwards del team de combinados atacaron continuamente en el segundo tiempo. A los 28 minutos obtienen el empate en la siguiente forma: Zabaleta se apodera de la pelota y después de esquivar a varios contrarios, hace un pase a Marcovecchio, quien con un fuerte tiro venció a Nuin.

Cuando el referée dió por terminado el encuentro el "score" era el siguiente:

Combinados 1
Canillitas 1

LOS MATCHS DE MAÑANA

COPA DE COMPETENCIA (Final)

Porteño v. River Plate—

En el field que el Club de Gimnasia y Esgrima posee en Palermo se disputará mañana, a las 2 p. m., el partido final de la Copa de Competencia entre los primeros cuadros de los clubs Porteño y River Plate.

Un partido importante que ha despertado inmenso interés entre los partidarios de ambas instituciones y entre los aficionados en general.

Porteño, de irregular actuación en el campeonato, se clasificó para la final de este trofeo después de brillante campaña, venciendo en último término a Tiro Federal, poderoso equipo rosarino. Frente a su adversario de mañana hizo un gran partido — por el campeonato — empatando después de ejercer un notorio dominio. Indiscutiblemente el cuadro porteñista es muy entusiasta y evidencia en forma amplia su reconocido poder cuando se mide con equipos de valía. Y es así que no nos extrañaría si mañana derrotara al team que capitanea Isola, pues conocemos la decisión y entusiasmo de sus componentes.

River Plate ocupa el segundo puesto en el campeonato de meritoria y lucida campaña. Llega a la final de Competencia con el prestigio de sus numerosos triunfos, venciendo en la semifinal al homogéneo cuadro rosarino Gimnasia y Esgrima. Es indudable que deberá poner en juego todas sus habilidades para lograr salir airoso en la brega que debe disputar.

Difícil es todo pronóstico sobre el resultado del importante partido, pero nos parece que River Plate debe ser el vencedor. Y es así que lo hacemos nuestro candidato, sin dejar de reconocer lo que vale su adversario que bien puede repetir su actuación del match por el campeonato.

Bajo la dirección del referée J. Folliet se jugará el partido, estando los teams así formados:

River Plate: C. Isola; A. A. Chiappe y P. E. Calneggia; E. Solari, C. García y H. Sinmmons; A. Ameal, J. Laiolo, R. Brown, N. Rofrano y S. Ortelli.

Suplentes: E. Medone, A. Otegui, A. Semovigo y H. Rivas.

Porteño: J. J. Rithner; F. Schweitzer y E. Arrieta; J. Ayala, E. Uslenghi y J. Amorín; M. Rogers, A. Bottaro, J. Clark, O. Lizarraga y P. Polimeni.

CAMPEONATO

F. C. Oeste v. Boca Juniors—

En el campo de deportes que el primero posee en el Caballito, se jugará mañana por la tarde este partido correspondiente al campeonato de primera división.

El encuentro tiene suma importancia para F. C. Oeste, por cuanto de su resultado depende su permanencia en la división superior, hasta hoy muy problemático. Su adversario es muy fuerte y ello hace suponer que es difícil se adjudique los dos puntos. Es fácil calcular el entusiasmo y derroche de energía de que harán gala sus componentes, a fin de obtener el tan codiciado triunfo.

Boca Juniors, holgadamente ubicado en el campeonato, debe resultar vencedor, después de vencer la tenaz resistencia que le opondrá su rival.

La brega comenzará a las 3 de la tarde, bajo la dirección del referée Calixto Gardi.

Estudiantil Porteño v. Sp. Barracas

En Campichuelo y Gaona, field del primero, se jugarán mañana los ocho minutos que restaban jugarse cuando este encuentro fué suspendido por las causas conocidas.

Estudiantil Porteño en sus últimos matchs ha evidenciado una notoria reacción, evitando de este modo el descenso que parecía inminente (exceptuamos el partido contra San Isidro...).

Sportivo Barracas no ha dado todo lo que de él podía esperarse; sin embargo su colocación en el campeonato es perfectamente cómoda.

A las órdenes del referée Abelardo Piovano se jugará el encuentro. Sportivo Barracas formarán de la siguiente manera:

S. Moreira; L. Locatti y G. Aller; J. Ventureira, G. Cúneo y J. Illán; A. Vázquez, A. Sixto, L. Amores, A. Rosado y A. Prádanos.

DIVISION INTERMEDIA

SECCION A

Eureka v. Bánfield—

En el field del primero se jugará mañana este encuentro por el campeonato de intermedia, sección A, el mejor que el fixture ha concertado para el día, en lo que se refiere a intermedia.

Eureka marcha a la cabeza del campeonato, con todas las probabilidades de obtener tan codiciado título. Juega mañana su último encuentro de la temporada, debiendo medirse con un adversario muy fuerte y con quien tuvo pendiente hasta hace poco un conflicto, solucionado favorablemente para Eureka.

Bánfield es un conjunto muy homogéneo, que tiene las mismas probabilidades que su rival para adjudicarse el triunfo. Mañana opondrá gran resistencia a su contendiente y no sería difícil que el encuentro finalizara con un empate, desde que las fuerzas que intervienen son equilibradas.

Eureka presentará el siguiente equipo:

A. Moretto; A. Brameri y H. Nicolini; J. C. Fillipini; F. J. Peri y H. Scoffano; F. Bienati, F. Galíndez, J. Tubio, A. P. Larman y J. Danesi.

Vélez Sársfield v. Sp. Buenos Aires

En Villa Luro, cancha de Vélez Sársfield, se disputará mañana este partido de intermedia, que debió jugarse el domingo último.

Vélez Sársfield marcha segundo en el campeonato; si Eureka cayera derrotado mañana, empataría la sección con Vélez Sársfield. En caso contrario, Eureka se clasificará campeón, debiendo disputar el ascenso con Almagro, primero en la sección B.

Sportivo Buenos Aires ha sabido siempre oponer seria resistencia cuando debe medirse con equipos poderosos. Recordamos el triunfo sobre Palermo y los empates frente a All Boys. Mañana hará todo lo posible para salir bien, pues necesita los puntos que podría adjudicarse.

Es así que puede asegurarse que el encuentro resultará muy lucido, lleno de incidencias agradables.

Dirigirá el encuentro el referée Cafarena.

Vélez Sársfield formará así: R. Zúñiga; A. Badaracco y J. Forrester; J. Fontana, J. L. Boffi y M. Fontana; J. Bru, H. Bassadone, P. Alessi, A. Schiano y R. Torres.

Victoria v. Barracas Central—

Se jugará mañana, a las 3 de la tarde, este partido de intermedia, sección A, que promete resultar muy interesante.

Victoria necesita los dos puntos y es de suponer entonces que luchará con tenacidad y entusiasmo para lograrlos.

Barracas Central está cómodamente ubicado en el campeonato, pero mañana tratará con empeño vencer a su contrincante.

A las órdenes del referee O. Vinent se jugará el match.

Barracas Central se constituirá del siguiente modo:

E. López; P. Mantegazza y A. Felizzari; A. Tiroldi, L. Sormani y P. A. Sentté; R. Passi, A. Passi, C. Canggiano, B. Odini y U. Soldi.

SECCION B

Almagro v. Sportivo del Norte—

Mañana a las 3 de la tarde se disputará este partido de intermedia, de especial interés para el segundo, dada su comprometida colocación en el campeonato.

Almagro, clasificado ya primero de la sección B, va a la lucha con el propósito de adjudicarse un nuevo triunfo, que logrará indiscutiblemente.

Sportivo del Norte tratará de impedir que su adversario obtenga un amplio triunfo, es decir, evitará en toda forma una derrota abultada.

Bajo la dirección del referee L. Martínez los teams formarán así:

Almagro: E. Cappelletti; C. Benzi y E. Vieyro; J. Del Giudice, J. Cappelletti y A. Cappelletti; J. Rubo, A. Palacios, J. Rolandi, C. Adet y J. Adet.

Sportivo del Norte: C. Garrone; E. Varisto y E. Ariente; A. Altamirano, J. Solari y J. Hernández; M. Spinelli, J. Ciancio, J. Bessa, B. Vega y A. Spalassio.

General Belgrano v. Gimnasia y Esgrima—

En La Plata se jugará mañana a las 3 de la tarde, este partido de intermedia, que promete ser interesante.

General Belgrano ha producido una campaña muy irregular es un team de escaso poder que hará mañana lo que le sea posible para adjudicarse algún punto.

Gimnasia y Esgrima inició mal la temporada, para reaccionar enseguida merced al empeño de sus jugadores. Ocupa el segundo puesto en el campeonato, lo que dá una idea de su poder. Mañana debe vencer en la lucha, pero después de salvar la resistencia que opondrán los locales.

A las órdenes del referée señor Cooke, los teams formarán así:

General Belgrano: L. Barton; S. Arsuaga y J. Méndez, A. Wampa, J. Domínguez y P. Domínguez; M. Palenzana, L. Lorenzato, José Torres, E. de Urraza y E. Bersani.

G. y Esgrima: Díez; Bertorini e Hiller; Castellu, Molfino y Custo; Marín, González, Iraola, Aguilar y Rotchilds.

Quilmes v. Piñeyro—

En la cancha del primero se jugará mañana este partido de intermedia.

Poco interés adquirirá, posiblemente la lucha, dada la superioridad de los locales.

Con todo Piñeyro va a la lucha con entusiasmo, pues mucha falta le hacen los dos puntos que podría obtener. Además hay que recordar que ya venció a Quilmes.

Los teams formarán así:

Quilmes: J. Beck; A. Cerutti y J. van Kemenade; B. Uozzoni, J. Pollini y E. Durante; A. Penzi, O. Pozzoni, M. Monti, J. Olivari y L. Gil.

Piñeyro: J. Martínez; F. Díaz y J. Vázquez; H. Selli, J. Salerno y A. Hernández; R. Aragón, S. Seramia, A. Cherro y G. Cherro.

ENCUENTRO AMISTOSO

El primer equipo del Columbian se medirá amistosamente mañana con el de intermedia del club Palermo, constituyendo el número más importante del torneo organizado por esta última prestigiosa institución.

Indudablemente, el partido resultará muy interesante y será presenciado por numeroso público.

Al llamado del referee Enrique Diez, los teams formarán como sigue:

Columbian: A. Caballero; S. Melino y O. Olazar; R. Montenegro, S. Pardo y E. Goicochea; E. Sacchi, A. Arroyuelo, G. Dannaher, H. Olivieri y M. Martínez. Suplente, O. Ochoa.

Palermo: M. Masulio; A. Ceppi y C. Vera; L. Vaccaro, L. Solari y A. Beretta; H. Rubio, A. Ceppi, V. Echeverría, J. Echeverría y J. Caviglia.

ASOCIACION URUGUAYA

Peñarol v. Nacional

Ayer debían medirse en Montevideo los primeros equipos de los clubs Peñarol y Nacional por la final de la Copa de Honor. Obtuvo tan codiciado título Peñarol, pues Nacional no se presentó a disputar el encuentro por encontrarse la mayoría de sus jugadores enfermos. Deberá, pues Peñarol medirse con Independiente.

REMO

CLUB DE REGATAS LA MARINA

Esta institución en vista de que la enfermedad reinante está atacando a un buen número de remeros y considerando que la continuación de los ensayos constituye un atentado contra la salud de ellos mismos, ha resuelto darlos por terminados y no tomar parte en las próximas regatas internacionales, salvo el caso que estas fuesen postergadas y que modificándose las actuales circunstancias permitiera el entrenamiento de las tripulaciones.

LAWN TENNIS

TORNEO DE PRIMAVERA

Mañana continuará disputándose en las canchas del Buenos Aires Lawn Tennis Club el torneo de primavera organizado por esta institución. Se desarrollará el siguiente programa de partidos:

9.30 a. m., Ocher y señorita Schindler v. ganador de E. N. Woodgate y señorita V. Olmos v. J. F. Medicini y señorita Massini; ganadores de Dumas y Durán v. Gutiérrez y Pérez v. ganadores de Medicini y Durañona v. Hughesdon Smith y Russell; señorita A. Gandulfo v. señorita Ivonne Necol.

10.30, Hughesdon Smith v. ganador de R. Fracer y R. Knigh.

1.30, L. N. Knight y R. Schindler v. H4 B. N. Knight y Cerboni; Charleswoorth v. Mc. Hardy; Hearne y Brown v. ganadores de Norman y Ortega Belgrano v. U. Meoli y C. Palma; señoritas L. Capdepont y Calvo v. ganadores de señoritas I. Necol y E. Gandulfo v. señoritas Ezcurra y Navarro Viola.

2.30, Gaeraet v. ganador de Fraser y Knight y Hughesdon Smith; W. S. Mc Hardy y señorita Obarrio versus ganadores de C. Pérez y señorita Calvo v. Hughesdon Smith y señora Mackenzie; señora Norman y señorita Schindler v. señoritas E. Capdepont y Fellberg.

3.30 p. m., J. Micoud v. ganadores de Charleswoorth y Mc Hardy.

MOTOCICLISMO

MOTO CLUB ARGENTINO

Para los días 10 y 11 del corriente ha proyectado realizar esta institución la excursión anual a San Pedro distante 236 kilómetros, con la que facilitará a los posibles competidores del VII Criterium Argentino, de Motocicletas que sobre el recorrido Rosario-Buenos Aires llevará a efecto el día 6 de enero próximo, conocer una parte del trayecto.

La partida se efectuará de la plaza del Once el día 10 a las 3.30 de la mañana y de Morón a las 4.30, regresando al día siguiente, saliendo de San Pedro a las 6 a. m.

Actuarán como capitanes de ruta los señores Juan F. Riganti, Guido Taddia y Alberto Gaudino.

CLUB MOTOCICLISTA NACIONAL

En la reunión celebrada por las nuevas autoridades de esta institución se ha resuelto constituir la comisión directiva que actuará en el período 1918-19 en la forma siguiente:

Presidente, Mariano de la Fuente; vicepresidente, Jorge A. Bosch; vicepresidente 2o., Fernando Planes; secretario, Amadeo H. Canale; prosecretario, Heriberto Olive; tesorero, Pedro M. Heude; protesorero, Luis Cavallero; vocales: Luis A. Dezpehy, Antonio D'Elia, Jorge Cáceres, Ricardo J. Osinde; T. F. Sánchez Herrero y Carlos Lamarca. Suplentes: Juan Balbi, Alejo Beatti, Nemesio de Olariaga y José Clerico. Revisadores de cuentas: José Luchetti y Antonio Bartolini.

La comisión pro casa propia quedó constituída por los socios Arturo Voelkel, Fernando Planes, Carlos Santiago, Ruberto Fless y Arturo T. Kenny; la encargada de la biblioteca, por los señores Luis A. Denehy, Rafael Palamidessi y Francisco Potrone, y la de beneficios a los socios, por los señores Heriberto Olive, Juan Darró y José Clérico.

La nueva comisión directiva resolvió dejar constancia de su reconocimiento a la eficacia con que se ha desempeñado el consejo anterior, expresándole sus felicitaciones.

CICLISMO

LA EXCURSION DE MAÑANA

Se realizará mañana la undécima marcha de turismo correspondiente al "Premio de Turismo" del año en curso, sobre el recorrido Plaza del Congreso-San Fernando-Recoleta, organizada por la Federación Ciclista Argentina.

Actuarán como capitanes de ruta los señores Carlos Lavergne y Angel Herrero, fijándose la hora de reunión a las 6.45 a. m. y la de salida a las 7 a. m.

CLUB CICLISTA INDEPENDIENTE

En el trayecto Núñez-San Fernando-Núñez, recorrido dos veces, se realizará mañana el campeonato social de resistencia organizado por este club.

ATLETISMO

CLUB ATLETICO PALERMO

Organizado por el club atlético Palermo, se llevará a cabo mañana en su field sito en la esquina de las calles Soler y Humboldt, un torneo atlético pro cancha tennis, con el siguiente programa, que se desarrollará de acuerdo a la hora indicada:

12.45 p. m.: partido de football de quinta división primer período Palermo v. Sportivo Barracas; premio: II medallas donadas por el señor Birba.

1.25 p. m.: carrera para niños no mayores de 11 años; distancia 80 metros; premio J. Cassareto, pelota de football 1.° y 2.°.

1.30 p. m.: segundo período del partido de football.

2.05 p. m.: carrera para socios; distancia 200 metros. Premio: una lapicera con depósito al primero, y al segundo medalla, donados por la comisión directiva.

2.15 p. m.: carrera de veteranos para socios de más de 35 años; distancia 100 metros. Premio J. Simonetti al 1.° y 2.° medalla.

2.25 p. m.: carrera de 100 metros para socios del club y team visitante. Premio señor V. Rotta; medalla de oro fix al primero y medalla de plata al segundo.

2.35 p. m.: carrera de 800 metros, libre para todo corredor. Premio señor Ottero, reloj de bolsillo al primero y madalla al segundo y tercero.

3 p. m.: interesante partido de football Columbian primera v. intermedia de Palermo, primer tiempo. Premio copa Angel Albe.

3.50 p. m.: carrera para niñas no mayores de 11 años. Premio Cásaretto. Muñeca a la primera y segunda.

3.55 p. m.: carrera de enhebrar la aguja (libre), distancia 150 metros. Premio comisión directiva, un abanico y una medalla al primero, un costurero y un par de gemelos al segundo.

Segundo período del partido de football.

Carrera de consuelo, 300 metros. Premio, medalla al primero.

Comisión de carrera: juez de largada, Carlos H. Lucioni; de llegada, H. Rotta, C. Dolcini y J. Galli.

Las inscripciones se reciben hasta las 10 p. m. del día de hoy, en los locales Santa Fe 5026 y Paraguay 5201.

COLOMBOFILA

LA PALOMA MENSAJERA

Se realizará mañana el concurso para palomas adultas, 4a. serie del año, desde San Jacinto a esta capital, distante 110.000 metros, disputándose el premio "Acierto dos Palomas".

Las palomas que tomen parte en esta importante prueba deberán ser presentadas hoy en el local Sarmiento 3889 de 6 a 7 para su control y encanastamiento.

TIRO

S. ITALIANA DE TIRO A SEGNO

Mañana finalizará el concurso que bajo los auspicios de esta progresista sociedad se viene disputando en el stand de Villa Devoto.

CLUB INTERNACIONAL DE CAZADORES

En Rivadavia, stand que allí posee el Club Internacional de Cazadores, se disputó en la tarde de ayer un concurso de tiro a la paloma. Finalizó con el siguiente resultado:

Premio Faisán: 1o. A. Alemanni, 2o. S. E. Daneri; premio Copa de Honor, ganada por segunda vez por R. Luro Cambaceres, 2o. F. C. Woodgate: premio Noviembre: fué dividido entre Varco Fogil y S. Alzaga Unzué.

Ganaron las diversas pollas disputadas M. Pisano, Guillermo Seré, Pedro E. Alegre, F. C. Woodgate, H. Pini, A. J. Olivare. Ruiz, A. Mihura, H. Tolomei y R. Luro Cambaceres.

TIRO SUIZO DE BELGRANO

La posición que ocupan los tiradores en el concurso que se viene disputando bajo los auspicios de esta institución es la siguiente:

Blanco Confederación Nacional de Tiro: 1o. Pablo Besce, con 259 puntos; 2o. F. Wyss, con 253; 3o. F. Zauchinger, 245; 4o. R. Vá.

Blanco Argentina: O. Wydler, con 795 puntos; 2o. L. Pedroli, con 789; 3o. D. Acqueria, con 777; 4o. F. Zauchinger, con 760; 5o. F. Zapata, con 760.

Blanco Velocidad: 1o. Pablo Besce, con 74 puntos; 2o. mayor A. Arana, con 71; 3o. A. Yaggi, con 66 (apoyado); 4o. A. Daneri, con 66; 5o. E. L. Jourdan, con 64.

Blanco Campeón Máuser: 1o. mayor A. Arana, con 212 puntos; 2o. A. Daneri, con 205; 3o. Pablo Besce, con 195.

Premio Guillermo Tell: 1o. F. Manderli, con 245 puntos; 2o. C. Rudín, con 244; 3o. J. M. Correa, con 242; 4o. J. Horler, con 230; 5o. D. Acquería, con 225.

Blanco Piccardo: 1o. S. Falcinella, con 170 puntos; 2o. R. G. Smith; 3o. W. Tejerina; 4o. E. Yaggi.

Blanco General Munilla: 1o. F. Manderli, con 132 puntos; 2o. J. M. Correa, con 119; 3o. J. Mulhmann, con 112; 4o. J. Horler.

Productos pecuarios

SITUACION SEMANAL DEL MERCADO

Lanas nuevas.—Las entradas diarias van siendo cada vez de mayor importancia y ya tuvimos días de más de 700 mil kilos y esto permite poder apreciar mejor la bondad del producto.

Observamos en lo entrado, que predominan este año las lanas obscuras y grises; y son, asimismo muy contados los lotes que no tengan semilla.

Hemos visto también lanas muy supras, claras y sin una semilla que se presentan en mejores condiciones que la otra cosecha, sobre todo las de la zona sud.

Con todo, comprobando la bondad del producto de esta cosecha con la anterior, no se observan mayores diferencias.

Respecto al tono de la plaza, lo notamos igual al de las últimas semanas, es decir, continúa siendo indeciso y de suma expectativa.

La comisión oficial de compradores enviada por el gobierno de Norte América, ya está entre nosotros desde el martes, pero hasta este momento nada absolutamente hizo y continuamos ignorando lo que va a hacer.

En estos momentos todos los exportadores están a la espera de las órdenes que esa comisión dé y de ahí que no hagan operaciones de importancia.

En estos días se hicieron algunos negocios, muy pocos y casi todos ellos fueron para España, Holanda y Suecia; para América, que es por hoy el mejor cliente que tenemos, no se hizo nada.

Así, pues, estudiando detenidamente la situación, llegamos a la conclusión de semanas anteriores: seguimos sin un mercado franco y despejado, sin demanda, sin competencia y con pocos compradores.

En cuanto a precios, a juzgar por los que se han obtenido esta semana, resulta que están en continua baja.

El más alto que conocimos estos días fué de $ 24.50 que lo obtuvo un lote de cruza mediana, de la zona sud, de gran mecha, finura 3a. clara, bien desbarrigada, sin una semilla, lana bajo todo concepto, supra, de lo mejor que entró.

A $ 24 se vendió otro lote de cruza mediana y cruza gruesa, del sud, supra, sin una semilla.

Lotes clasificados como superiores, sin semillas, lanas claras, bien acondicionadas, se vendieron a pesos 22.70, 22.80, 23 y 23.50.

El 80 ojo de las ventas, lanas buenas a superiores, claras, grises y obscuras, sin semillas o salpicadas solamente, a $ 19.50, 20, 20.50, 21.50 y 22 como máximo, es decir, el precio más general fué de pesos 20.50 a 21.50.

Lotes más inferiores, con algunas semillas, se hicieron entre $ 18 y 19 y semilludos desde $ 15.

Hasta ahora todo lo que se vende es cruza gruesa, en primer término, y luego mediana.

Lanas viejas — Muy poco fué lo que en éstas se hizo, debido a que no hay por ellas mayor interés, luego a que es muy poco lo que queda para vender y por último a que los tenedores del artículo no se resuelven a liquidar dentro de las ofertas que actualmente se consiguen.

Repetimos, pues, que lo vendido fué muy poco y consistió en cruzas gruesas y segundas esquilas, no alcanzando en total a 200 mil kilos en la semana.

Los precios obtenidos en estos días fueron bastante más bajos que en las anteriores semanas, pues el más alto para cruza gruesa no excedió de $ 24 y $ 22 para segundas esquilas, considerándose ambos como excepcionales.

Las cruzas gruesas, corrientes, generales, buenas a superiores, se vendieron de $ 19 a 22, con semilla de $ 17 a 20 y semilludas desde $ 14.

Las segundas esquilas se cotizaron entre $ 18 y 21 las buenas a superiores; de 16 a 19 las con semilla y desde $ 12 las semilludas.

Pieles lanares de campo — Estación. Abrió esta semana el mercado para el producto que encabeza estas líneas, en mejores condiciones que las en que había cerrado la anterior.

Entraron estos días a operar dos o tres casas para la industria local, uno o dos exportadores y otros compradores de pequeñas especialidades y eso dió margen a que la plaza estuviera relativamente animada.

Sin embargo, el mercado continúa pesado, con muy limitado número de compradores, sin demanda, venta laboriosa y precios flojos.

Los lotes buenos a superiores se colocaron corrientemente entre pesos 150 y 1.60 inferiores, regulares desde $ 1.20 y defectuosos desde $ 1.

Se hicieron algunas operaciones hasta $ 1.70 y aún más, pero fueron ventas excepcionales, de lotes de determinadas especialidades como para la fabricación de cojinillos, etc.

Cueros vacunos — No cabe esta semana hacer ningún comentario con relación a este producto, pues la plaza no experimentó variación alguna.

Varios — Hay buen interés por cueros de las provincias del norte: Tucumán, Salta, Jujuy, Córdoba, etc., etc., y se vendieron hasta pesos 19. Por los de los ríos también hay interés, se colocaron de $ 8 a 8.50 oro pelo de invierno y de $ 6 a 7.50 pelados y medio pelo.

Cueros de becerros, nonatos y potros — No hay nada que observar para estos productos, pues su venta es fácil y los precios están sostenidos.

Gorduras — Hay un poco más de interés por ellas y algo mejoraron sus precios, alcanzando a cotizarse las superiores derretidas hasta pesos 5.50 y las pisadas hasta $ 3.50.

Pieles de liebre — Anotamos una baja de 5 centavos, pagándose hoy las superiores hasta [illegible].

Instrucción pública

CONSEJO NACIONAL DE EDUCACION

El Consejo Nacional en su última sesión ha adoptado las siguientes resoluciones:

Crear un puesto de maestro de 3.a categoría en la escuela número 3 de Zapala (Neuquén), para subdividir el primer grado.

Nombrar para el expresado puesto al M. N. señor Gaspar Martínez.

—Crear una escuela infantil fija en Zanjón de Oyuela, territorio de Río Negro, donde existe una población escolar de 36 niños.

—Aceptar y agradecer la cesión gratuita de un local que hace el señor Elías Ocampo para esta escuela, por el término a contar desde la fecha que sea ocupado.

—Instalar una escuela fija en el paraje denominado Las Palomas (Formosa) donde existe una población de 35 niños.

—Disponer que el director de la escuela ambulante señor Pedro A. Bermúdez, preste servicios en la escuela que se crea por esta resolución.

Autorizar al inspector seccional para que traslade la escuela ambulante a otros puntos donde haya menor número de alumnos y se consiga local gratuito.

—Aceptar y agradecer el generoso y gratuito ofrecimiento de una casa que hace el señor José Gil, para el funcionamiento de la escuela.

—Reintegrar a la primera categoría a partir de la fecha, a la actual maestra de tercera de la escuela número 10 del C. E. 3o. Adelina Dufour de Foglia, cargo que desempeñaba en el año 1915.

ALLIANCE FRANÇAISE

Los exámenes de la Alliance Française tendrán lugar del 25 al 30 de noviembre en curso, en el gran salón de la Casa Suiza, calle Rodríguez Peña 254.

Las inscripciones se reciben en la secretaría de la Alliance Française, Galería Güemes, tercer piso, escritorio 302, edificio Supervielle.

CENTRO ESTUDIANTES DEL PROFESORADO SECUNDARIO

Este centro ha dirigido una nota al rectorado del Instituto Nacional del Profesorado Secundario solicitando algunas mejoras; al mismo tiempo, una comisión compuesta por los señores Juan M. Almada, Francisco J. Vidiri y Horacio Jacomelli, se entrevistó con el rector del instituto Dr. René Bastianini, manifestándole que los alumnos deseaban la reforma del reglamento en el siguiente sentido: periodicidad en el cargo y carácter elegible de los directores de departamentos; intervención de los alumnos de cada departamento en su elección; reconocimiento a los alumnos del derecho de designar dos representantes suyos en el consejo del instituto.

Exportacion de carnes

El frigorífico La Blanca ha cargado en el vapor "Highland Loch" para Londres, 3191 cuartos de vacunos congelados.

Colectividades extranjeras

MANIFESTACION ISRAELITA

A fin de celebrar el día de la declaración británica, de la constitución del estado judío en Palestina, se ha organizado una gran manifestación pública que se realizará mañana a las 2 p. m. en la plaza del Once.

El círculo de estudiantes israelitas, con tal motivo, ha invitado a sus asociados a concurrir a este acto y al mismo tiempo ha designado a los señores Elías Jaskevich e Isaac Kusnir, para que hagan uso de la palabra, explicando en la reunión el significado del 2 de noviembre.

BANCOS

The National City Bank of New York

Capital y reservas $ 74.000.000 oro

SE OCUPA DE TODA CLASE DE OPERACIONES BANCARIAS

Sucursal en Buenos Aires
84 - SAN MARTIN - 84

BANCO HOLANDES DE LA AMERICA DEL SUD

Bmé. Mitre 300, esq. 25 de Mayo Buenos Aires

Casa matriz: AMSTERDAM

Sucursales: RIO DE JANEIRO, Rua Candelaria 21

SANTOS, Rua 15 de Noviembre 157

Agencia N.o 1, Corrientes 1900 esquina Río Bamba.

Agencia N.o 2, Berisso (Provincia de Buenos Aires).

Florines

Capital autorizado 30.000.000
Idem emitido y realizado . . 14.000.000
Fondos de reserva 2.100.000

Realiza toda operación bancaria. Corresponsales en todas las ciudades importantes del mundo.

BANCO ALEMAN TRANSATLANTICO. — Oficina principal en Buenos Aires, calle Bartolomé Mitre y Reconquista.

Sucursales urbanas: Núm. 1, Callao esquina Corrientes; núm. 2, Santa Fe esquina Larrea; núm. 3, Lima 1666. Oficinas en Bahía Blanca, Mendoza, Rosario de Santa Fe, Córdoba y Tucumán.— Uruguay: Montevideo. — Brasil: Río de Janeiro, San Pablo y Santos. — Chile: Valparaíso, Santiago, Antofagasta, Concepción, Iquique, Temuco y Valdivia. — Perú: Lima, Arequipa, Callao y Trujillo. — Bolivia: La Paz y Oruro. — España: Barcelona y Madrid. — Casa central: Deutsche Ueberseeische Bank, Berlín. — Capital: 30.000.000 de marcos.

PAGA: Anual

Por depósitos en cuenta corriente, oro [illegible] . . . Sin interés
Id. papel hasta $ 200.000 m/n. 1 o/o
A plazo fijo hasta $ 200.000 oro [illegible] por dos meses 1 1/2 o/o
Id. a plazo fijo de 3 meses . . 3 o/o
Id. a plazo fijo de 6 meses . . 4 o/o
Id. en Caja de Ahorros, cuando no se retiran antes de 60 días, desde $ 10 hasta $ 10.000 . 4 o/o

BANCO ESPAÑOL DEL RIO DE LA PLATA. — Casa matriz en Buenos Aires, Reconquista 200.

Capital suscripto . $ 100.000.000.—m/n.
Capital realizado . . 65.392.540.— „
Fondo de reserva . . 48 603.084.34 „
[illegible] a cobrar . . 964.476.— „

SUCURSALES

En el exterior: Barcelona, Bilbao, Coruña, [illegible], Hamburgo, Londres, Madrid, [illegible], París, San Sebastián, Valencia y Vigo.

En el interior: Adolfo Alsina, Bahía Blanca, [illegible], Bartolomé Mitre, Córdoba, [illegible], La Plata, Lincoln, Lomas de Zamora, Mar del Plata, Mendoza, Mercedes, [illegible], 9 de Julio, Pehuajó, Pergamino, Rafaela, Rivadavia, Rosario, con una agencia en Salta, Salliqueló, San Juan, San Nicolás, San Pedro, Santa Fe, Santiago del Estero, Tres Arroyos y Tucumán.

AGENCIAS EN LA CAPITAL

Número 1, Pueyrredón 185; núm. 2, Almirante Brown 1201; núm. 3, Viaytes [illegible]; núm. 4, Cabildo 2027; núm. 5, Santa Fe [illegible]; núm. 6, Corrientes y Anchorena; núm. 7, Entre Ríos 1145; núm. 8, Rivadavia [illegible]; núm. 9, Bernardo de Irigoyen 364; núm. 10, Bernardo de Irigoyen número 1630.

Corresponsales directos en todos los países.

Abona — Moneda legal
En cuenta corriente . . . . Sin interés
A 30 días . . . . 1 1/2 o/o
A 60 días . . . . 2 o/o
A 90 días . . . . 3 o/o
A 6 meses . . . . 4 o/o
A mayor plazo . . . . . . convencional
Depósitos en Caja de Ahorros desde 10 $ hasta 20.000 m/n. después de 60 días . . . . 4 o/o
Cobra:
En cuenta corriente . . . . 8 o/o
Descuentos generales . . . convencional

El Banco se ocupa de toda clase de operaciones bancarias en general.

Buenos Aires, junio 28 de 1918. — Joaquín Herrandis, gerente general.

BANCO DE LONDRES Y RIO DE LA PLATA. — Buenos Aires, Bartolomé Mitre 399. — Barracas al Norte, Montes de Oca 701. — Once, Pueyrredón 301 — Santa Fe 2122. — Bernardo de Irigoyen 1132. — Boca, Almirante Brown 1.59.

Abona por año — Papel — Oro
Por depósitos en c. c. — sin int. — sin int.
Id. a la vista, con libreta — sin int. — sin int.
Id. id. a plazo fijo de 3 meses . . . — 3 o/o — 1 o/o
Id. id. a plazo de 6 meses . . . — 3 1/2 o/o — 1 o/o
Por depósitos en Caja de Ahorros hasta $ 10.000 papel, después de 60 días . . . — 3 — sin int.
Cobra por año:
Por adelantos en c. c. — 7 o/o — 7 o/o

Depósitos en Caja de Ahorros se reciben en las siguientes sucursales: Once de Septiembre, calle Santa Fe, calle Bernardo de Irigoyen, Boca y Barracas. Sucursales en Chile: Santiago y Valparaíso.

Buenos Aires, abril 1.o de 1916. — James Dey, Barry Scott, gerentes.

BANCO FRANCES DEL RIO DE LA PLATA. — Reconquista 157. — Buenos Aires. — Agencia N.o 1, calle Rivadavia 2677. Sucursales: Rosario de Santa Fe, Bahía Blanca y Chivilcoy. Corresponsal en París: Banque Argentine & Française, Boulevard Haussmann 35.

SE ABONA POR AÑO — Curso legal
Por depósito en cuenta corriente. 1 o/o
A plazo fijo de 30 días . . . 1 1/2 o/o
A plazo fijo de 60 días . . . 2 1/2 o/o
A plazo fijo de 90 días . . . 3 1/2 o/o
A mayor plazo . . . . Convencional.
En Caja de Ahorros después de 60 días . . . . . 4 o/o

SE COBRA
Por adelantos en cuenta corriente 8 o/o
Por descuentos de pagarés de comercio y letras . . . Convencional.

El Banco se ocupa de toda clase de operaciones bancarias: Giros y cobranzas sobre todas las ciudades y principales pueblos del interior de la República, Asunción del Paraguay, Montevideo, etc. Letras de cambio, transferencias telegráficas y cartas de crédito sobre Francia, Inglaterra, Italia, Estados Unidos, España, Suiza, etc. Compra-Venta y custodia de títulos, cobranzas de cupones y valores, administración de propiedades y colocaciones hipotecarias por cuenta de terceros.

Servicio especial de giros postales franceses y remesas de fondos a los movilizados. — R. Tobler, gerente.

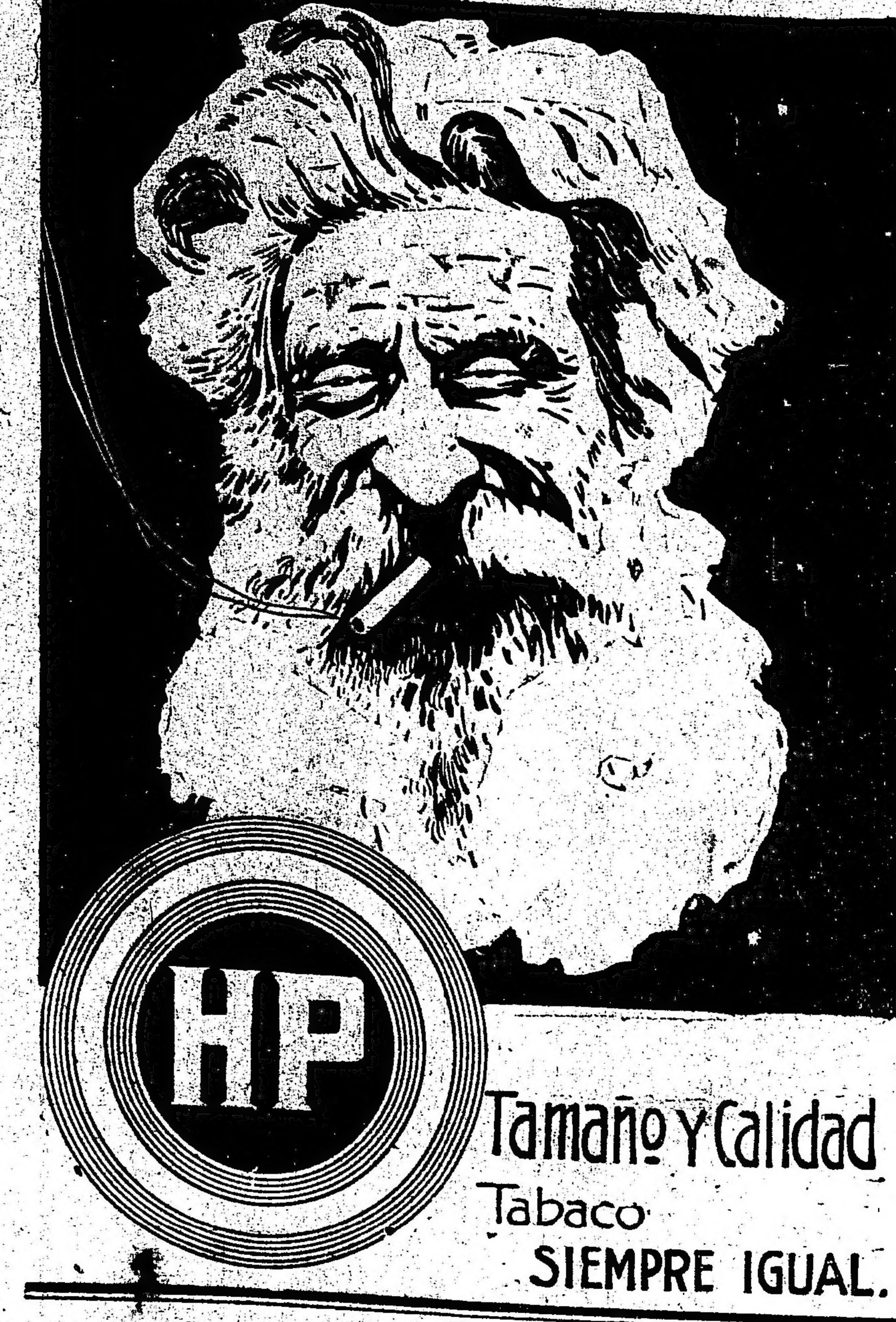

Cochería Tacuarí
NO CONFUNDIR
TACUARÍ 344

AVISOS FUNEBRES

ENTIERROS

EMILIA GOUAILLARDEU DE ELICAGARAY. — (q. e. p. d.) — Falleció el 1.o de noviembre de 1918. —Su esposo Jacinto R. Elicagaray, sus hijos Sarah, Alicia, Clara, Ricardo Beltrán, Mario R. y Esther, su padre Pedro Gouaillardeu, sus hermanos Lola G. de Camarero, Pedro, Fernando y María Luisa Gouaillardeu, sus hermanos políticos Adelaida Rodríguez de Gouaillardeu, Pedro N. Elicagaray y Mariana Elicagaray, sus sobrinos, primos y demás deudos, invitan a sus relaciones a acompañar los restos de la extinta, al cementerio del Norte, hoy sábado 2, a las 4 p. m. Se ruega no enviar coronas. El duelo se despedirá por tarjeta. Casa mortuoria, Garay 1235. Carruajes en la casa Iribarne (hijos de Juan Iribarne), Callao 416 y Andes 1230.
9|15 v. nov. 2.

EMILIA GOUAILLARDEU DE ELICAGARAY, sus hijos Sarah, Alicia Falleció el 1.o de noviembre de 1918. — Su esposo Jacinto R. Elicagaray, sus hijos Sarah, Alicia Clara, Ricardo Beltrán, Mario R. y Esther, su padre Pedro Gouaillardeu, sus hermanos Lola G. de Camarero, Pedro, Fernando y María Luisa Gouaillardeu, sus hermanos políticos, Adelaida Rodríguez de Gouaillardeu, Pedro N. Elicagaray y Mariana Elicagaray, sus sobrinos, primos y demás familia, invitan a sus relaciones a acompañar los restos de la extinta al cementerio del Norte, hoy sábado 2, a las 4 p. m. Casa mortuoria, Garay 1235. Se ruega no enviar coronas. Carruajes en la casa Iribarne, (hijos de Juan Iribarne), Callao 416 y Andes 1230.
9|16 v. nov. 2.

MANUELA BALAS de CREMONA. — (q. e. p. d.) — Falleció el 2 de noviembre de 1918, confortada con los auxilios de la santa religión y la bendición papal. — Sus hijos, ingeniero Andrés V., doctor Domingo M., Pedro J., Margarita C. de Cremona, Carlos M. y doctor Manuel R. Cremona; sus hijos políticos Domingo Quadri, María H. de Cremona, Guillermo M. Cremona, María P. de Cremona y Felisa H. de Cremona; su hermana Antonia B. de Cremona, nietos, bisnietos, sobrinos y demás deudos, invitan a sus relaciones a acompañar los restos de la extinta al cementerio del Norte, mañana domingo 3, a las 11 a. m. En la iglesia de N. S. del Pilar, se oficiará una misa de cuerpo presente, a las 11.15 a. m. Se ruega no enviar coronas. El duelo se despedirá por tarjeta. Casa mortuoria, Montevideo 1664. Nota: Carruajes en la casa Mirás, Balcarce 212 y Callao y Córdoba.
9|18 v. nov. 2.

FRANCISCA MILLET de SENSAT. — (q. e. p. d.) — Falleció el 2 de noviembre de 1918. — Sus hijos Agustina, Juan, Pedro, Gerardo y Francisco Sensat; sus hermanos políticos Higinio Arimón, Rosa Maristany de Millet (ausentes), sobrinos, primos y demás deudos, invitan a sus relaciones a acompañar los restos de la extinta al cementerio del Oeste, mañana domingo 3, a las 10 a. m. Se ruega no enviar coronas. El duelo se despedirá por tarjeta. Casa mortuoria, Paraguay 975. Nota: Carruajes en la casa Mirás, Balcarce 212 y Callao y Córdoba.
9|19 v. nov. 2.

JUANA G. DE BARILLATTI. — (q. e. p. d.) — Falleció el 2 de noviembre de 1918, confortada con los auxilios de la santa religión y la bendición papal. — Su esposo Juan Barillatti, sus hijos María A., Ernestina, Josefina, Rosa B. de Portela, Aurelia, Juan, Francisco y Elvira; sus hijos políticos Sergio J. Portela, Elba Bruguera de Barillatti y Sara Bengolea Cárdenas de Barillatti, sus nietos, hermanos, sobrinos y demás deudos, invitan a sus relaciones a acompañar los restos de la extinta al cementerio del Oeste, mañana domingo 3 del corriente, a las 9.30 a. m., previa misa de cuerpo presente, que se dirá a las 10 a. m., en la iglesia de Nuestra Señora de Balvanera. Unica invitación. Se ruega no enviar coronas. El duelo se despide por tarjeta. Casa mortuoria, Sarmiento 1988. Carruajes en la casa de José Spallarossa e hijos, Corrientes 2180.
9|17 v. nov. 2.

TERESA NO de MORENO. — (q. e. p. d.) — Falleció el 2 de noviembre de 1918. — Su esposo Naciano Moreno, su señor padre Antonio No; sus madres políticas, Crescencia Ponze de Moreno y María No; sus hermanos Ignacio, Ramón, Rosa, Celina, Amalia, María Elena, Clotilde y Julia y demás deudos, invitan a sus relaciones a acompañar los restos de la extinta, al cementerio del Oeste, mañana domingo 3, a las 9 a. m. El duelo se despedirá por tarjeta. Se ruega no enviar coronas. Casa mortuoria, Chacarita 1564. Carruajes en la casa Lázaro Costa Callao y Santa Fe y Rioja 280.
8|921 v. nov. 2.

UNIVERSITARIAS

FACULTAD DE CIENCIAS EXACTAS FISICAS Y NATURALES

Reunión del Consejo Directivo. — Hoy a las 4.45 p. m., se reunirá el Consejo Directivo de esta Facultad.

Inscripciones. — Las boletas de pago para la cuarta inscripción y derechos de exámenes, se expedirán del 4 al 10 de noviembre.

Alumnos previos y de turno voluntario. — Los alumnos que aspiren a rendir exámen en la época de previos, de acuerdo con la resolución del Consejo Directivo de 10 de agosto de 1918, deberán hacerse anotar antes del día 10 del noviembre próximo.

COLEGIO NACIONAL DE BUENOS AIRES

Por resolución superior se ha postergado la reanudación de las clases en el colegio nacional de Buenos Aires hasta nuevo aviso.

ESTADO DEL TIEMPO

Reina tiempo bueno en toda la república.

Soplan vientos suaves del sur en el norte del litoral, y principalmente del norte en las demás regiones.

La temperatura ha subido varios grados y esta mañana se encuentra superior a la normal, excepto en las provincias del norte.

La presión atmosférica ha subido en las provincias del este y norte, y ha bajado algo en las regiones del oeste y sur.

Información General

CENTRO HISPANO ARGENTINO

En su local calle Suipacha No. 18, se realizará esta noche a las 9 la gran reunión de delegados de asociaciones españolas, convocadas por la institución cuyo nombre nos sirve de epígrafe, a fin de resolver en qué forma se ayudará a las familias radicadas en España y damnificadas por la epidemia actual.

CLUB EMPLEADOS DE COMPAÑIAS DE SEGUROS

En la última asamblea celebrada por los asociados a este club, se renovó su C. D., quedando constituída en la forma siguiente:

Presidente, Alejandro Pittalua; vicepresidente, Francisco Redoano; secretario, Adolfo Sánchez; prosecretario, Felipe T. Polleri; tesorero, Agustín Motto; protesorero, J. D. Susini; vocales: Augusto Johnston, D. C. Hernandorena, A. J. Farina y Luis D. Calvinho.

ASOCIACION FERROVIARIA NACIONAL

Tuvo lugar la asamblea extraordinaria convocada por esta asociación, resolviéndose la postergación del acto, en atención a la inasistencia de numerosos representantes que no pudieron concurrir a causa de la epidemia reinante.

A este motivo fundamental, se agrega la importancia de los asuntos a tratar, siendo un deseo general, el que las reuniones se efectúen con el mayor número de representantes posibles.

La junta central, ha quedado facultada para convocar a una nueva asamblea cuando lo considere más oportuno.

EJERCITO DE SALVACION

La obra que realiza esta meritoria institución, es tan vasta y sus recursos tan reducidos, que su situación financiera es a menudo difícil. De ahí que con frecuencia se encuentre en la obligación de recurrir a la generosidad pública, para poder continuar desarrollando su obra así benéfica como silenciosa y por eso más simpática, en sus asilos y hogares, que son un modelo en materia de protección a los desvalidos.

El jefe de la institución nos comunica que en estos momentos ella requiere diez mil pesos y que en consecuencia, solicita una vez más la cooperación pública.

PERIODISMO

REVISTA DE SEGUROS

Ha aparecido el último número de esta interesante publicación, correspondiente al mes de octubre. Con él, entra en el segundo año de vida, trayendo un interesante y vasto material de lectura, que hace de la publicación citada un interesante documento, especialmente para los del gremio.

CASA IRIBARNE DE LOS HIJOS DE JUAN IRIBARNE
COCHERIA — 416 - Callao - 416
Carruajes — Automóviles — Servicio fúnebre
TELEFONOS: Unión Telefónica 620, Libertad y 694, Libertad. — Cooperativa Telefónica 61, Central.
LA CASA NO TIENE SUCURSAL

Mundo comercial

EXTERIOR

MAIZ

CHICAGO, noviembre 2.—Para el maíz a entregar en el mes de noviembre fueron anotados hoy estos precios: apertura, 114 3|4; clausura anterior, 115 1|8. Para remesas a entregar en el mes de diciembre, fueron anotadas hoy estas cotizaciones: apertura, 112 3|4; clausura anterior, 112 7|8 centavos oro americano.

LINO

DULUTH, noviembre 2.—Aquí fué negociado hoy el lino a entregar en noviembre a estos precios: apertura, 363 1|2; clausura anterior, 363 1|2. Para diciembre: apertura, 353 1|2; clausura anterior, 354.

MERCADOS NORTEAMERICANOS

NUEVA YORK, noviembre 2. — Las cotizaciones comerciales en los centros de negocios en cereales de esta plaza son las que se expresan a continuación:

Operaciones intermedias

		Suba	Baja
Chicago:			
Maíz	octubre	⅝	—
Maíz	Noviembre	½	—
Duluth:			
Lino	octubre	—	1
Lino	diciembre	1 ½	—

MERCADO COMERCIAL DE LONDRES

LONDRES, noviembre 2 — Las cotizaciones obtenidas por los diversos valores realizados hoy en la Bolsa de Comercio de ésta, son los siguientes:

Tipo de descuento del Banco de Inglaterra	5 o|o
Cons. Británicos 2 1|2 o|o.	60 3|8
Empréstito nacional 1897, 4 o|o (ley 3378), a	78 1|2
Bonos Obras de Salubridad, B. A. 5 o|o.	97 1|2
Emp. Arg. de Obras Públicas, 1886, 5 o|o.	100.—
Emp. Arg. de Conversión de 1889, de £ 4 1|2 o|o.	86.—
Emp. Arg. Interno de 1909, 5 o|o	89.—
Provincia de Buenos Aires, 3 1|2 o|o, 1906, a	57.—

BOLSA DE PARIS

PARIS, noviembre 2—

Renta Francesa, 5 o|o.	88.70
Id. id., 3 o|o.	62.—

INTERIOR

BOLSA DE COMERCIO

Unica rueda

Cédula Hipotecaria Argentina de 6 o|o, antigua emisión, al contado: 4000 a 101.20; 23.000 a 101.

Id de 6 o|o, 2a. serie, para noviembre 4: 10.000 a 98.20; 50.000 a 98.

Id de 6 o|o, 3a. serie, al contado: 10.000 a 98.30.

Id para noviembre 4: 20.000 a 98.30; 40.000 a 98.30.

Id de 6 o|o, 4a. serie, para noviembre 4: 49.000 a 98.

Certificados Municipales de 7 o|o, para noviembre 4: 9000 a 97.50.

La Ibero Platense, para noviembre 4: 120 a 66.

Astra, para noviembre 4: 20 a 81.

Compañía Sansinena, para noviembre 4: 20 a 265, 10 a 266.

Id para fin de mes: 20 a 267.

Puerto Sastre, para noviembre 4: 2600 a 3.40.

Id para fin de mes: 4000 a 3.45.

CAMARA GREMIAL DE CEREALES

Trigo: clase barletta, a 11.50; id clase de pan, a 11.10; id Bahía Blanca, clase de pan, a 11.10.

Avena: colocada sobre dársena, a 5.30 $.

Lino: base 4 o|o, colocado sobre dársena, a precios nominales.

Maíz: clase amarillo, colocado sobre dársena, a 5.40 $.

MERCADO DE CEREALES A TERMINO DE BUENOS AIRES

Unica rueda

Trigo: para noviembre, entrega sobre dársena, 200 toneladas a 11.55; para febrero, 200 id a 12.45.

Maíz: para enero, entrega sobre dársena, 200 toneladas a 6.

Lino: para febrero, entrega sobre dársena, 400 toneladas a 19.60; 300 id a 19.65; 300 id a 19.68.

MERCADO DE CEREALES A TERMINO DE ROSARIO

Unica rueda

Sin operaciones cerró hoy esta rueda de negocios en cereales.

MERCADO DE VACUNOS

(Liniers)

ESTADO DE LA PLAZA

Como puede haberse visto en nuestras informaciones diarias, las ventas han sido durante el transcurso de la semana reducidas, permitiendo de este modo que las tropas llegadas al mercado encontraran buena colocación, lo mismo que permitir el arribo de alguno de los lotes que se encontraban en pastoreo, las que fueron retiradas de la venta por falta de interesados.

Los compradores de frigorífico, operaron con poca demanda, pero dada la escasez de estas tropas, sus precios fueron repuntando paulatinamente.

Los frigoríficos Sansinena y La Blanca, compraron con interés en haciendas livianas de consumo y muy especialmente el primero y con buena demanda por los lotes de toros de buena gordura.

Para novillos mestizos, gordos y especiales se pagó la libra a pesos 0.30 la libra y para los livianos de igual destino, a pesos 0.31.

Para novillos criollos y cuarterones gordos sus precios variaron alrededor de pesos 0.30 a 0.31 la libra y para los livianos y flacos de conserva, entre pesos 0.20 a 0.30.

Las cavas mestizas, gordas y pesadas, lo mismo que las gordas generales, sus precios oscilaron entre pesos 0.26 a 0.27 la libra.

Los lotes de novillitos y vaquillonas mestizas, de especial gordura encontraron muy fácil colocación y sus precios variaron entre pesos 0.32 a 0.34 la libra.

Para terneros y mamones gordos, sus lotes fueron muy solicitados, obteniéndose muy buenos precios.

La entrada de hoy en este mercado fué de 2666 cabezas, clasificadas en la siguiente forma: novillos 1851; vacas 446; terneros 327 y bueyes 42. Porcinos entraron 301.

Los precios corrientes de la mañana fueron los siguientes:

Bueyes excepcionales para frigorífico, a pesos 280; id. especiales id. de 245 a 265; id. id. de 200 a 230; id. para consumo, de 155 a 180; toros y torunos excepcionales para frigorífico, de 281 a 320 id. id. especiales id. a 233; id. id. de 205 a 210; id. id. para consumo, de 165 a 190; novillos excepcionales para frigorífico, de 282 a 325; id. m. especiales id. de 218 a 253; id. especiales id. de 193 a 212; id. m. gordos id. de 171 a 185; id. gordos id. de 155 a 167; id. para consumo, de 105 a 150; novillitos especiales id. de 145 a 150; id. id. de 75 a 135; vacas excepcionales id. de 210 a 220; id. gordas id. de 170 a 195; id. id. de 75 a 166; vaquillonas especiales id. de 140 a 147; id. id. de 72 a 132; terneros especiales id. de 87 a 111; id. id. de 66 a 81; id. mamones id. de 20 a 62.

Para porcinos, los precios variaron entre pesos 0.47 a 0.48; y especiales de 0.50 a 0.53 el kilo.

VENTAS DE HOY

BARGO, LASCURAIN Y ETCHEGARAY—
13 novillos c. gorda C. Suárez, pesos 130; 14 vaquillonas g. y c. gorda id. 113; 12 novillitos id. id. 110; 21 terneros especiales id. 87; 20 vacas g. y c. gorda Azul 115; 18 novillitos id. id. C. Suárez 115; 8 id. c. gorda id. 95; 3 vaquillonas m. especiales id. 145; 1 id. gorda id. 120; 1 id. id. 115; 50 terneros regulares Olavarría 68; 15 novillitos excepcionales C. Suárez 150; 13 vaquillonas c. gorda id. 105.
ACCAME, BELLINI y Cía.
8 novillos c. gorda Pergamino, pesos 140; 17 id. b. carne id. 105.
AYARRAGABAY S. y GOWLAND—
60 novillos especiales Chascomús, pesos 200.
ARZENO y Hnos. Fto. B.—
9 novillos c. gorda G. Pueyrredón, pesos 143; 4 vaquillonas m. especiales id. 140; 2 novillitos gordos id. 120; 1 vaquillona c. gorda id. 105; 1 novillito b. carne id. 85; 12 terneros gordos id. 75; 21 id. regulares id. 65; 6 id. mamones id. 55.
BAYONA y Cía. JOSE—
77 novillos m. gordos Lobería, pesos 178.
CROHARE SALVADOR—
17 toros excepcionales Lincoln, pesos 320; 76 novillos gordos id. 171; 31 novillitos excepcionales id. 150; 12 novillos c. gorda G. Belgrano 125; 27 id. id. 110; 7 novillitos b. carne id. 90; 16 vacas g. y c. gorda id. 122; 17 vaquillonas gordas id. 120; 21 id. b. carne id. 89.
CRESPO Y RODRIGUEZ—
4 bueyes m. especiales Chacabuco, pesos 260.
CEBALLOS y CUFRE—
82 novillos g. y c. gorda Rodríguez, pesos 156; 1 vaca excepcional id. 220; 10 id. g. y c. gorda id. 120; 5 vaquillonas flacas id. 75; 2 id. gordas id. 120; 2 terneros gordos id. 75; 4 id. mamón id. 50; 2 id. id. 20; 74 novillos gordos id. 162; 14 bueyes m. especiales id. 245.
DELFINO Hnos.—
6 novillos excepcionales Olavarría, pesos 305; 1 id. g. y c. gorda id. 158; 1 toro m. gordo id. 200; 7 vacas gordas id. 143; 1 id. especial id. 175; 1 ternero m. especial id. 90.
DEVOTO y Cía. TOMAS—
88 novillos criollos Corrientes, pesos 140; 137 id. id. S. Luis 125; 10 bueyes g. y c. gorda id. 155; 9 novillitos m. especiales id. 138.
ELORRDY y Cía. JUAN—
30 novillos gordos Las Heras, pesos 170 6 id. g. y c. gorda id. 165; 6 bueyes gordos id. 175; 7 novillos c. gorda id. 122; 15 vacas id. id. 100.
GIBSON Hnos.—
3 novillos m. especiales G. Paz, pesos 230; 4 vacas excepcionales id. 220; 11 id. m. especiales id. 105; 2 novillos g. y c. gorda id. 160; 9 vacas c. gorda id. 96.
GOÑI E HIJOS IGNACIO—
3 vacas m. gordas La Plata, pesos 160; 16 id. m. especiales id. 195.
GARAT BERNARDO—
40 novillos m. gordos Mercedes, pesos 178; 10 novillitos m. especiales id. 145; 6 id. g. y c. gorda id. 112; 5 vaquillonas flacas Matanza 75; 5 terneros mamones id. 60; 2 bueyes b. carne id. 130.
GARCIA y Cía. WIUTLINTO—
6 bueyes m. especiales Pinto, pesos 265.
LANUSSE PEDRO Y ANTONIO—
2 terneros mamones Sarmiento, pesos 33.50; 2 vacas g. y c. gorda id. 128; 11 novillitos id. id. 109; 5 vacas m. especiales id. 164; 4 id. m. especiales id. 183; 3 novillitos b. carne id. 90; 7 id. especiales id. 130; 1 novillo m. especial Rivadavia 241; 81 id. especiales id. 212; 42 id. m. gordos G. Villegas 185; 24 id. especiales Necochea 193; 16 id. m. especiales Caseros 253.
LALOR JUAN—
2 vaquillonas excepcionales Azul, pesos 151; 11 terneros especiales id. 87; 1 vaca m. gorda id. 160; 11 vaquillonas g. y c. gorda id. 110; 3 id. m. especiales id. 132; 5 terneros regulares id. 66; 1 id. id. 68; 8 id. excepcionales id. 111; 11 novillos c. gorda P. Central 111.50; 7 terneros buenos id. 71.50; 2 vaquillonas gordas id. 117.50; 8 vacas m. especiales id. 184; 8 terneros id. id. 105; 2 toros id. id. 233; 2 vacas m. especiales Guaminí 182; 3 vacas m. especiales id. 191; 2 terneros excepcionales id. 122 3 novillos especiales id. 191; 4 vaquillonas excepcionales id. 157.50; 2 toros m. especiales id. 291; 3 vacas id. id. 219; 10 id. g. y c. gorda Las Flores 125; 41 id. m. gordas id. 152; 2 id. b. carne id. 95; 9 toros m. especiales G. Pinto 281; 13 novillos gordos 25 de Mayo 162; 10 id. g. y c. gorda id. 150; 10 id. id. 156; 100 id. gordos id. 167; 50 id. especiales id. 193.
LA GANADERA (S. A.)—
23 novillos g. y c. gorda Bolívar, pesos 150; 19 terneros mamones M. Pez 62; 9 novillos c. gorda id. 140; 8 bueyes m. gordos id. 203; 3 id. gordos id. 185; 19 vacas c. gorda id. 100.
MIHURA Hnos.—
17 novillos especiales Victoria, pesos 191; 3 id. m. gordos id. 180.
OJAN y Cía. FRANCISCO—
1 toro m. especial Las Flores, pesos 238; 2 id. m. gordos id. 205; 12 novillos b. carne id. 105; 22 terneros m. especiales id. 102; 28 id. especiales id. 88; 7 vaquillonas g. y c. gorda id. 108.
PEÑA y Cía. JULIO L.—
70 novillos g. y c. gorda Las Flores, pesos 153; 27 vacas m. gordas id. 149; 20 novillos c. gorda C. Tejedor 138; 10 id. m. gordos id. 173; 10 vacas id. id. 162; 5 novillitos m. gordos id. 127; 5 id. id. 127; 10 novillos m. especiales id. 221; 44 id. g. y c. gorda id. 150.
POLLEDO CASIMIRO F.—
10 vacas m. especiales Rivadavia, pesos 198; 10 id. id. 190; 11 id. especiales id. 178.
RODRIGUEZ GABINO—
2 bueyes excepcionales Guaminí, pesos 280; 3 id. especiales id. 230; 3 vaquillonas m. especiales id. 150; 2 novillitos id. id. 150; 5 terneros excepcionales id. 115.
RUBIN, C. ZUBIAURRE y Cía.—
75 novillos gordos Guaminí, pesos 165.
PARRAL y GUARRACHENA—
16 novillitos m. especiales Dorrego, pesos 150; 8 vacas m. gordas id. 160.
SALABERRY Y BERCETCHE—
7 vacas m. gordas Guaminí, pesos 149; 7 id. m. especiales id. 181; 7 id. especiales id. 170; 6 id. m. especiales id. 179; 6 id. especiales id. 174.50; 7 id. id. excepcionales id. 225; 2 vacas gordas S. Isidro 168; 2 novillos excepcionales id. 282; 2 vacas gordas id. 143.50; 8 vaquillonas m. especiales id. 147; 4 vacas id. id. 185; 4 toritos g. y c. gorda La Porteña 110; 2 vaquillonas c. gorda Capilla 101; 6 terneros mamones S. Vicente 38; 7 id. id. 40; 7 id. id. 34; 4 id. id. 44.50; 2 vacas gordas id. 136 50 2 id. g. y c. gorda id. 117; 3 id. especiales id. 178; 2 id. g. y c. gorda id. Cañuelas 126; 4 id. b. carne id. 93; 3 terneros mamones id. 57; 5 vacas b. carne id. 89; 2 terneros regulares id. 65; 12 novillitos g. y c. gorda id. 109; 8 id. c. gorda id. 99; 2 vacas g. y c. gorda G. Paz 114; 4 id. m. gordas id. 146; 2 id. gordas id. 141.
SUC. JUAN CURUTCHET—
45 terneros mamones M. Paz, pesos 60.
RODGER y Cía. Gmo. H.—
8 bueyes m. especiales Villegas, pesos 247.
SUC. BELTRAN SANSOT—
40 novillos m. especiales Azul, $ 226.
TERRAROSSA E HIJOS JUAN—
128 novillos m. especiales Lincoln, pesos 228; 2 id. especiales id. 190.
URTASUN E HIJOS MARTIN—
1 vaca m. especial Guaminí, pesos 265 7 id. m. gordas id. 155; 8 vaquillonas m. especiales id. 140; 7 novillos g. y c. gorda id. 155.
VELAZ y Cía. ANGEL—
42 novillos especiales G. Chaves, pesos 201.

VENTA DE CERDOS

MENDEZ Hnos. y Cía.—
31 cerdos especiales 9 de Julio, pesos 0.51 el kilo; 10 id. buenos id. 0.47; 49 id. id. 0.48; 5 id. flacos id. 20 pesos cada uno; 48 id. buenos Bolívar 0.48 el kilo; 36 id. id. Norumbeja 0.47; 62 id. especiales Córdoba 0.50.
CASARES Hnos. y DIEHL—
37 cerdos buenos C. Casares, pesos 0.48 el kilo; 20 id. especiales id. 0.52; 14 id. buenos Chivilcoy 0.47; 6 id. especiales id. 0.52.
RIPOLL JUAN S.—
18 cerdos especiales Santa Fe, pesos 0.53 el kilo.
CUCULLU FELIPE L.—
50 cerdos buenos Lincoln, pesos 0.48 el kilo.
ARZENO y Hnos. FORTUNATO B.—
64 cerdos buenos Olavarría, pesos 0.48 el kilo.
BELLOCQ E HITA—
29 cerdos buenos Ayacucho, pesos 0.48 el kilo.

MERCADO DE LANARES

(Tablada)

Con las ventas habidas hoy, terminaron las operaciones de lanares en la corriente semana, habiéndose operado en el transcurso de ella, plaza encalmada para todas las categorías de lanares.

Aún cuando estos últimos días, el mercado experimentó un repunte, los negocios se hacen todavía con cierta indecisión, motivo por el cual los precios en general siguen siendo poco firmes.

La entrada fué de 4080 animales, vendiéndose cabezas, que fueron adquiridas en la forma siguiente: La Blanca 763; Sansinena 622; Swift 2048; Zárate 1474 y para los abastecedores locales, 1150.

Los precios extremos fueron los siguientes:

Capones frigorífico, de pesos 21 a 30; id. matadero, de 31.50 a 36; ovejas id. de 21 a 31.50; borregos id. a 21.50; id. frigorífico, a 17.30; corderos id. de 9 a 10.50.

VENTAS DE HOY

BARGO, LASCURAIN Y ETCHEGARAY—
100 capones matadero C. Molina, pesos 21; 48 id. pelados Frig. id. 19.
GOÑI E HIJO IGNACIO—
50 capones Frigorífico Lamadrid, pesos 28; 104 ovejas matadero id. 29.
LALOR JUAN—
283 capones Frigorífico Matanza, pesos 29; 81 id. id. 24.50; 200 id. pelados invernada Lamadrid 17.30; 218 id. Frigorífico Olavarría 16; 20 carneros matadero id. 13.50.
LA GANADERA—
140 capones Frigorífico Bolívar, pesos 24.80; 63 ovejas matadero id. 21.50.
PEÑA y Cía. JULIO L.—
25 capones pelados Frigorífico 12 Octubre, pesos 20; 41 id. id. 17; 15 ovejas matadero id. 20; 17 capones id. id. 22.50.
VELAZ y Cía. ANGEL—
259 capones Frigorífico Vivoratá, pesos 25.80; 299 id. id. Vidal 25.80.
CORDOBA E HIJO PEDRO—
57 ovejas matadero B. Hondo, pesos 10.40; 12 id. id. 24.50; 12 capones Frigorífico id. 21.50; 56 corderos matadero id. 13; 20 id. id. 10.
DEVOTO y Cía. TOMAS—
369 capones Frigorífico Maipú, pesos 31.50; 147 id. id. Dorrego 26.30; 73 ovejas matadero id. 21; 20 capones Frigorífico id. 23; 50 borregos matadero id. 17.30; 17 ovejas id. Matanza 19; 27 borregos pelados S. José 12; 32 id. id. 10.50; 22 capones id. id. 16.50.
LOURTET y Cía. L.—
396 capones Frigorífico Olavarría, pesos 23.90.
SALABERRY Y BERCETCHE—
110 capones Frigorífico Molina, pesos 27; 30 id. matadero id. 30; 84 id. Frigorífico G. Campos 26.
SANTAMARINA E HIJOS—
260 capones pelados Frigorífico La Colina, pesos 25; 50 id. id. 19.50; 239 ovejas matadero id. 23.50; 78 id. id. 20.
PATRON FERNANDO L.—
22 capones matadero Alem, pesos 36; 22 ovejas id. id. 34; 16 id. id. 27; 39 id. id. 23.50; 14 borregos Frigorífico id. 21.50; 16 corderos matadero id. 13.30; 32 id. id. 9.
RODRIGUEZ GABINO—
421 capones Frigorífico De la Garma, pesos 33.
URTASUN CIRILO—
38 ovejas matadero Rocha, pesos 23.50; 33 corderos id. id. 12; 44 ovejas peladas id. 15; 42 corderos id. id. 10.50; 32 capones pelados id. 13.
URTASUN CIRILO—
50 capones matadero Casares, pesos 34 115 id. Frig. id. 32.60; 70 id. pelados id. 28; 98 id. id. 26.50; 77 ovejas matadero Udaquiola 15.30; 20 capones pelados Frigorífico id. 17.60.
LANUS y Cía. ALFREDO E.—
132 capones Frigorífico Madariaga, pesos 30.
IRAIZOZ Hnos.—
423 capones Frigorífico Pringles, pesos 29.40.

Bargo, Lascurain y Etchegaray
CONSIGNATARIOS DE FRUTOS DEL PAIS, HACIENDAS Y CEREALES
724 - VICTORIA - 724
Casilla en MATADEROS No. 20

CHRISTIAN BUGGE
AGENTE DE VAPORES
CORREDOR MARITIMO
Cangallo 315. - II piso
BUENOS AIRES

MARITIMAS

MAREA Y VIENTO

Hora	Pies	Pulgadas	Viento
6 a. m.	21	8	N. E.
7 a. m.	21	8	"
8 a. m.	21	4	"
9 a. m.	20	4	"

VAPORES ESPERADOS

Francés Garonna, de la rada, con pasajeros y carga.

Español Cabo Cervera, de la rada, con carga.

Nacional Ministro Ezcurra, de Comodoro Rivadavia, con petróleo.

VAPORES A SALIR

Nacional Río de la Plata, para Río de Janeiro, con carga.

Italiano Fede, para Génova, con carga.

VAPORES DE LOS RIOS

Llegaron hoy:

París y Cabo Corrientes, de Montevideo.

Tritón, de Salto y escalas.

Golondrina, de Gualeguaychú.

Salen hoy:

Golondrina, para Gualeguaychú, salió a las 5 p. m.

París y Cabo Corrientes, para Montevideo, salen a las 10 p. m.

ENTRADAS Y SALIDAS DE BUQUES DE ULTRAMAR HABIDAS EN EL PUERTO DE LA CAPITAL DESDE LAS 8 a. m. DE AYER HASTA LAS 8 a. m. DE HOY.

Francés Belle Isle, de El Havre, en el dique 4, con carga.

Japonés Alps Marú, de la rada, en el dique 4, con pasajeros y carga.

Inglés Royal Transporte, de Montevideo, en el dique 3, a cargar.

Nacional San Miguel, de la rada, en la Boca, con carga.

Inglés Duquesa, de Bahía Blanca, en la dársena norte, a cargar.

Noruego Ferro, de Rosario, en el dique 4, a cargar.

Inglés Palermo, de la rada, en la dársena sur, con carbón.

Nacional El Zárate, de Zárate, en la dársena norte, con carga.

Inglés Waimana, para Liverpool, con carga.

Nacional El Zárate, para Zárate, vacío.

Nacional Las Mercedes, para Río de Janeiro, con carga.

Nacional México, para Santos, con carga.

Nacional Reformer, para Campana, vacío.

Nacional 1.o de Mayo, para Punta Arenas, con carga.

Inglés Sicily, para Liverpool, con carga.

Pailebot nacional Pedro Piaggio, para Santos, con carga.

VAPORES CON CORRESPONDENCIA A SALIR

Mañana: Barcelona, llevará correspondencia para Australia, Canarias, Nueva Zelandia, Sud Africa, Rusia, Suecia, Noruega, Holanda, Bélgica, Francia, Gran Bretaña, Suiza, Italia, Grecia, Egipto, Portugal y España, a la 1 p. m. con alcance hasta las 7 p. m.

Mañana: Highland Loch, llevará correspondencia para: Rusia, Suecia, Noruega, Dinamarca, Holanda, Bélgica, Francia y Gran Bretaña, a las 10 a. m., alcance hasta el día 4 a las 7 p. m.

Mañana: Principe di Udine, llevará correspondencia para: Australia, Canarias, Nueva Zelandia, Sud Africa, Rusia, Suecia, Noruega, Dinamarca, Holanda, Bélgica, Francia, Gran Bretaña Suiza, Italia, Grecia, Egipto, Portugal y España a las 9 a. m., con alcance hasta las 7 de la noche.

Noviembre 5: Asturiano, llevará correspondencia para Punta Arenas, a la 1 p. m., sin alcance.

V. PALATINI e hijo
AGENTES MARITIMOS
Despachos de Aduana, Importación y Exportación. Comisiones en General. Calle SARMIENTO N.o 412. Escritorio 18. Dirección Telegráfica: "Palatinijo". Cod. A B C y Ribeiro. Coop. Telef. 745, Central. Unión Telefónica Avenida. Buenos Aires.

NAVEGACION

DODERO Hnos. Lda.
Corredores marítimos
Montevideo, Rosario, Bahía Blanca
25 de Mayo 267-73, Buenos Aires

COMPAÑIA ARGENTINA DE NAVEGACION (Nicolás Mihanovich) Limitada. — Casa matriz: 41 Threanneedle Street. London, E. C.—Nuevo horario a regir desde el 1.o de mayo de 1918:

Línea Buenos Aires-Montevideo: Salidas de la dársena sur todas las noches, a las 10 p. m.

Línea Salto y escalas: Salidas martes, jueves y domingos, a las 11 a. m.

Línea Colonia, Carmelo y escalas: Salidas, miércoles y domingo a las 8 a. m.

Línea directa a Gualeguaychú: Salidas miércoles y sábados a las 5 p. m.

Línea Paraná, Alto Paraná (hasta Posadas), Paraguay, Alto Paraguay (hasta Corumbá): Salidas, jueves y domingos, a las 10 a. m.

Para informes y pasajes, dirigirse a la administración, calle 25 de Mayo esquina Cangallo, Buenos Aires.

EDICTOS JUDICIALES

Por disposición del señor juez de primera instancia en lo civil, doctor M. Mackinlay Zapiola, se hace saber por tres días a los acreedores del concurso de don CARLOS CORAZZI, que se han regulado los honorarios del síndico doctor José A. Leiva, en la cantidad de cuatrocientos pesos moneda nacional.

Buenos Aires, octubre 30 de 1918. — P. A. S. Eduardo Rojas.
9|9 v. nov. 2.

Por disposición del señor juez de comercio de la capital, doctor Alberto Estrada, se hace saber, por el término de quince días, a los señores JORGE A. MILES y JORGE PASMAN MILES, que deben comparecer ante este juzgado y secretaría del autorizante, a practicar el reconocimiento de las firmas que suscriben los documentos acompañados por valor de diez y ocho mil quinientos pesos moneda nacional, en el juicio que le ha iniciado el Banco Alemán Transatlántico, bajo apercibimiento de dárselas por reconocidas en su rebeldía, debiendo al mismo tiempo comparecer igualmente a estar a derecho en éste, bajo apercibimiento de nombrárseles defensor de ausentes. — Ricardo S. Curutchet, secretario.

Buenos Aires, septiembre 21 de 1918. — Ricardo S. Curutchet, secretario.
8|999 v. nov. 13.

Por disposición del señor juez de primera instancia en lo civil de la Capital de la República, doctor Roberto Bunge, se cita, llama y emplaza por el término de quince días, contados desde la primera publicación del presente, a don DOMINGO FRANCO LOPEZ, para que comparezca por sí o por medio de apoderado, a tomar la intervención que la corresponde en el juicio que le sigue don Juan Cividanes Díaz, por disolución de sociedad, bajo apercibimiento de nombrársele defensor que lo represente.

Buenos Aires, octubre 23 de 1918. — Enrique Luzuriaga (hijo), secretario.
8|941 v. nov. 7.

Por disposición del señor juez de primera instancia en lo civil de la Capital de la República, doctor don Arturo Seeber, se cita y emplaza por el término de treinta días, a contar desde la primera publicación del presente, a todos los que se consideren con derecho a los bienes dejados por fallecimiento de don JOSE RODOLFO SEMPRUN, ya sean como herederos o acreedores, para que dentro de dicho término, comparezcan por ante su juzgado y secretaría del que suscribe, a deducir sus acciones en forma, bajo apercibimiento de lo que hubiere lugar por derecho.

Buenos Aires, octubre 17 de 1918. — Carlos Güiraldes (hijo), secretario.
8|935 v. nov. 21.

El señor juez de primera instancia en lo civil de la capital de la República, doctor don Juan Carlos Lagos, ha dispuesto se cite, llame y emplace por el término de treinta días, contados desde la primera publicación del presente, a todos los que se consideren con derecho a los bienes dejados por doña MARIA LUISA o LUISA ALLIEVI y FRANCISCO MARTIN ALLIEVI, ya sean como herederos o acreedores, para que dentro de dicho término comparezcan a deducir sus acciones en forma, por ante su juzgado y secretaría del que suscribe, bajo apercibimiento de lo a que hubiere lugar por derecho.

Buenos Aires, octubre 18 de 1918. — Arturo Pallejá, secretario.
8|930 v. nov. 20.

Por disposición del señor juez de primera instancia en lo civil de la capital de la República, doctor don Uladislao F. Padilla, se cita y emplaza por el término de treinta días, a contar desde la primera publicación del presente, a todos los que se consideren con derecho a los bienes dejados por fallecimiento de doña CAROLINA JOSEFA MONTOTO, ya sean como herederos o acreedores, para que dentro de dicho término, comparezcan por ante su juzgado y secretaría del que suscribe, a deducir sus acciones en forma, bajo apercibimiento de lo que hubiere lugar por derecho.

Buenos Aires, octubre 1 de 1918. — Jorge Ferrari, secretario.
8|708 v. nov. 2.

El señor juez de primera instancia en lo civil de la Capital de la República, doctor don Fernando M. Colombres, ha dispuesto se cite, llame y emplace por el término de treinta días, contados desde la primera publicación del presente, a todos los que se consideren con derecho a los bienes dejados por doña TERESA ELVIRA RONCO GARRITANO, ya sean como herederos o acreedores, para que dentro de dicho término, comparezcan a deducir sus acciones en forma por ante su juzgado y secretaría del que suscribe, bajo apercibimiento de lo que hubiere lugar por derecho.

Buenos Aires, octubre de 1918. — Agustín Dasualdo, secretario.
8|709 v. nov. 2.

Por disposición del señor juez de primera instancia en lo civil de la Capital de la República, doctor don Uladislao F. Padilla, se cita y emplaza por el término de treinta días, a contar desde la primera publicación del presente, a todos los que se consideren con derecho a los bienes dejados por fallecimiento de don JESUS CHAO, ya sean como herederos o acreedores, para que dentro de dicho término, comparezcan por ante su juzgado y secretaría del que suscribe, a deducir sus acciones en forma, bajo apercibimiento de lo que hubiere lugar por derecho.

Buenos Aires, octubre 1.o de 1918. — Juan Carlos Fox, secretario.
8|766 v. nov. 7.

Por disposición del señor juez de primera instancia en lo civil de la República, doctor don Uladislao F. Padilla, se cita y emplaza por el término de treinta días, a contar desde la primera publicación del presente, a todos los que se consideren con derecho a los bienes dejados por fallecimiento de don JUAN o JUAN BAUTISTA VILLA, ya sean como herederos o acreedores, para que dentro de dicho término, comparezcan por ante su juzgado y secretaría del que suscribe, a deducir sus acciones en forma, bajo apercibimiento de lo que hubiere lugar por derecho.

Buenos Aires, octubre 9 de 1918. — Enrique A. Esguler, secretario.
8|842 v. nov. 10.

El señor juez de primera instancia en lo civil de la Capital de la República, doctor don Roberto Bunge, ha dispuesto se cite, llame y emplace por el término de treinta días, contados desde la primera publicación del presente, a todos los que se consideren con derecho a los bienes dejados por doña VICTORIA PERI de PINASCO y don EDUARDO PINASCO, ya sean como herederos o acreedores, para que dentro de dicho término comparezcan a deducir sus acciones en forma, por ante su juzgado y secretaría del que suscribe, bajo apercibimiento de lo que hubiere lugar por derecho.

Buenos Aires, septiembre 16 de 1918. — Manuel A. Marini, secretario.
8|913 v. nov. 19.

Por disposición del señor juez de primera instancia en lo civil de la Capital, doctor Fernando M. Colombres, se hace saber por el término de quince días, que los autos "Michelini Lagurara contra LOSCOCCO don JOSE su concurso, verificación de un crédito", por edictos que se publicarán en los diarios "Boletín Judicial" y LA EPOCA, a todos los acreedores comparecientes a la junta general que se celebró en los autos del concurso de don JOSE LOSCOCCO, para la verificación de créditos y que votaron por ... del crédito A. Michelini Lagurara, para que dentro del término de quince días comparezcan por sí o por medio de apoderados, a tomar la correspondiente intervención que esta demanda le corresponde, bajo apercibimiento de nombrárseles al defensor oficial de ausentes, para que lo represente.

Buenos Aires, octubre 15 de 1918. — Jorge González del Solar, secretario.
8|911 v. Nov. 14.

El señor juez de primera instancia en lo civil de la Capital de la República, doctor don Adolfo Casabal, ha dispuesto se cite, llame y emplace por el término de treinta días, contados desde la primera publicación del presente, a todos los que se consideren con derecho a los bienes dejados por don DIEGO KEARNS, ya sean como herederos o acreedores, para que dentro de dicho término comparezcan a deducir sus acciones en forma, por ante su juzgado y secretaría del que suscribe, bajo apercibimiento de lo que hubiere lugar por derecho.

Buenos Aires, octubre 24 de 1918. — Enrique A. Peña, secretario.
8|970 v. nov. 25.

Por disposición del señor juez en lo civil de esta capital, doctor Roberto Bunge, se hace saber a los acreedores conocidos o desconocidos, privilegiados o personales del concurso de CATALINA VALERGA de ROJAS, que se ha señalado la audiencia del día quince de noviembre, a las dos p. m. para la junta de verificación de créditos bajo apercibimiento de lo dispuesto en el art. 713 del Cód. de Proced.

Buenos Aires, octubre 17 de 1918. — Adolfo Rawson, secretario.

Eduardo M. Nadón, juez de comercio de la capital federal, hace saber al público en general, que se ha presentado el señor JOSE DELMENICO, de la firma DELMONICO ALBERT y Cía., solicitando su rehabilitación para ejercer el comercio; presentación verificada en el juicio de quiebra de DELMONICO ALBERT y Cía.

Buenos Aires, octubre 28 de 1918. — Raúl Luis Herrera, secretario.
8|990 v. nov. 5.

Por disposición del señor juez de primera instancia en lo civil de la Capital de la República, doctor César A. Campos, se hace saber por medio del presente y por el término de tres días, a todos los acreedores del concurso de la sucesión de don FRANCISCO CHAMIZO, la resolución siguiente: "Buenos Aires, octubre 15 de 1918. Autos y Vistos: Atenta la importancia del asunto y de los trabajos practicados, regulo el honorario del médico doctor Víctor M. Torres, en la cantidad de ochocientos pesos moneda nacional. En cuanto a lo demás manifestado en el presente escrito, concrete el peticionante el pedido y se proveerá. Notifíquese el empleado Paysás. C. A. Campos. Ante mí: Gabriel Fernández". Los autos tramitan en la secretaría a cargo del autorizante.

Buenos Aires, octubre 30 de 1918. — Gabriel Fernández, secretario.
9|13 v. nov. 4.

CONVOCATORIAS

"CARLOS CASADO LIMITADA". — Compañía de Tierras. — Por resolución del directorio, de fecha 23 del corriente, se convoca a los señores accionistas a asamblea general extraordinaria, para el día 12 de noviembre próximo, a las 3 p. m., en el domicilio de la compañía, calle 25 de Mayo 158, con el fin de tratar la siguiente

ORDEN DEL DIA:

1.o Aumento del capital social.

2.o Caso de ser aumentado el capital social, modificación de los artículos 5.o y 6.o de los estatutos sociales.

Nota: Se recuerda a los señores accionistas el cumplimiento de los requisitos que señalan los artículos 41 y 42 de los estatutos, para tomar parte en la asamblea.

Buenos Aires, octubre 25 de 1918. — Carlos M. Casado, presidente.
8|966 v. nov. 9.

LA PREVISORA — COMPAÑIA NACIONAL de Seguros. — De acuerdo con el artículo 20 de los estatutos, se convoca a los señores accionistas, a la asamblea ordinaria que ha de celebrarse en la sede social de la compañía, calle San Martín número 27... el 12 de noviembre próximo, a las 4 de la tarde, para considerar los asuntos contenidos en la siguiente orden del día: 1.o Consideración de la memoria, balance y distribución de utilidades. 2.o Elección de dos directores titulares, un director suplente; síndico y síndico suplente. 3.o Nombramiento de dos accionistas para autorizar el acta. Al efecto los señores accionistas deberán depositar sus acciones en las oficinas de la compañía y obtener las respectivas boletas de asistencia, hasta tres días antes del arriba fijado para la celebración de la asamblea.

Buenos Aires, 26 de octubre de 1918. — El director general.
8|961 v. nov. 6.

SOCIEDAD RURAL ARGENTINA. — Convocatoria. — Segunda citación. — Se invita a los señores socios, a concurrir a la asamblea general ordinaria, que tendrá lugar el día lunes 4 de noviembre próximo a las 5 p. m., en el local social Sarmiento 834, la que se celebrará con el número de socios asistentes, de acuerdo con lo establecido por el artículo 24 de los estatutos.

ORDEN DEL DIA:

Lectura y aprobación de la memoria de la comisión directiva y balance.

Designación del señor Federico A. Martínez de Hoz, fundador de la Sociedad Rural Argentina, como socio honorario de la misma, de acuerdo con el artículo 4.o inciso a. de los estatutos.

Elección para el período de dos años de presidente, vicepresidente y ocho vocales en reemplazo de los salientes por terminación de su mandato, señores: presidente doctor Joaquín S. de Anchorena; vicepresidente, doctor Domingo E. Salaberry; vocales, señores Abel Ayerza (fallecido); doctor Ernesto Bosch, Carlos M. Duggan, ingeniero Julián Frers, Angel Leanes, Ricardo P. Pearson Hale, doctor Celedonio Pereda y José Evaristo Uriburu y de uno por un año, en reemplazo del señor José M. Drysdale (renunciante).

Designación de tres socios para firmar el acta respectiva.

Buenos Aires, octubre 29 de 1918. — Alfredo N. Vivot, secretario.

Nota: Se llama la atención de los señores socios, acerca de lo que dispone el artículo 10 de los estatutos, de que para poder votar en las asambleas, se requiere tener una antigüedad no menor de tres meses. En consecuencia, los socios ingresados con posterioridad al 4 de agosto último, no podrán votar en esta asamblea.

Otra: A los socios que estén en condiciones de votar les será entregada a su entrada al local, una boleta que deberán firmar y depositar con su voto en el acto de la elección.
8|998 v. nov. ...

CAMBIOS BANCARIOS DEL DIA. — A LA VISTA

BANCOS	Inglaterra	Francia	España	Suiza	Italia	N. América	Brasil
Nación Argentina	51 ¾	5.62	4.99	—	6.52	97.30	—
Provincia de Buenos Aires	51 ¾	5.60	5.—		6.52	97.30	20.600
Londres y Río de la Plata	—			—			—
Británico de la América del Sur	51 11|16	5.60	4.90	—	6.45	97.40	—
Español del Río de la Plata	—	—	—	—	—	—	—
Italia y Río de la Plata	—	—	—	—	—	—	—
Londres y Brasil	51 ¾	5.62	4.99	—	6.52	97.20	—
Galicia y Buenos Aires	51 ⅝	5.60	1.01	—	6.48	97.50	—
Comercial Italiano	—	—	—	—	—	—	—
Francés y Río de la Plata	51 ⅝	5.61	4.92	—	6.52	97.40	—
Popular Argentino	—	—	—	—	—	—	—
Nuevo Italiano	—	—	—	—	—	—	—
Francés e Italiano para la A. del Sur	51 ⅝	5.61	5.01	5.09	6.52	97 ½	20.400
National City Bank	—	—	—	—	—	—	—
Anglo-Sudamericano	51 11|16	5.59 ½	4.93	—	6.48	97.40	—
The First National Bank Boston	51 ⅝	5.60	4.95	—	6.50	97.50	—
España y América	51 ¾	5.60	5.—	—	6.50	97.50	—
Argentino Uruguayo	51 11|16	5.60	4.98	—	6.55	97.45	—
Alemán Transatlántico	—	—	4.96	—	—	—	—
Germánico de la América del Sur	—	—	4.98	—	—	—	—
Holandés de la América del Sur	—	—	—	—	—	—	—
The Yokohama Specie Bank, Limited	51 ¾	5.60	—	—	—	97.30	—

Los Bancos Germánico de la América del Sur y Alemán Transatlántico giran sobre Alemania a 4 marcos.

REMATES

Angel Vélez & Cía.

...s mejores campos del Pa...

...ay para ganadería. El conocido establecimiento "Lomas", formado por los ...os Ibirá-Capá, Felicia-Cué, Uruguaitá ...tipobo, lindando con el pueblo Villa Rosario, 30 leguas al norte de Asunción por tierra y a 6 horas de chata por ... para conducción de haciendas a plaza, cuenta y orden de la S. A. La Rural ...ino-Paraguaya.

...45.818 hectáreas que remataremos ...didas en 5 lotes, todos con frente al Paraguay, sobre el que tienen en con... un frente de 10 leguas, con 5 puer... dentro del campo. Dedicado actualmen... ganadería, tiene valiosas mejoras y gran parte es apto para agricultura; hay ...dulce a 2 1|2 y 3 metros, varios arro... 2 tajamares en los fondos, aguas per... ...entes de esteros; no sufre de sequía ni crecientes como pudo comprobarse en la mayor creciente conocida hasta la fe... ...la de 1904-1905, que no causó ningún ...juicio en este campo, siendo de los muy ...os de la costa donde no sufrieron na... sus haciendas y sirvió para salvar las ...os vecinos; tiene dos desagües del fondo hacia el río, que en caso de sequía sirven como aguadas. Las islas del río que corresponden al campo son ricas en maderas y especialmente en laurel, madera que se usa para la construcción de embarcaciones. Dividido en 12 potreros, todos los valiosos alambrados existentes, de alambre San Martín, se encuentran en perfecto estado. Hay infinidad de riachos que facilitan cualquier explotación.

Base, $ 12 la hectárea, pudiendo abonarse la mitad al contado y la mitad a un año de plazo con 7 o|o de interés y garantía del mismo campo, debiendo escriturarse ante el escribano señor Lisandro Billinghurst.

El miércoles 11 de diciembre, a las 3 p. m., en nuestra casa, San Martín 329, donde pueden revisarse los títulos y solicitarse folletos con planos y fotografías. Seña, 8 o|o. Comisión, 2 o|o.

Para revisar el campo tomar en la Asunción uno de los varios vapores que hacen la carrera al norte; se sale a las 6 p. m. y se llega al establecimiento en la madrugada; allí se facilitará hospedaje y los elementos necesarios para que los interesados puedan hacer una inspección completa. — Angel Vélez y Cía. 8|808 v. dic. 11.

AYARRAGARAY SCHINDLER , GOWLAND

En VILLA SAUZE F. C. O.

Partido de General Villegas

...000 novillos 5000

MARTES 5 DE NOVIEMBRE DE 1918

A LA 1 P. M.

Detalle

...novillos 3 1|2 años, muy buena clase y estado.
...novillos 3 años, mochos, gran clase y estado.
...novillos 3 años, buena clase y estado, una marca.
...novillos 3 años, mochos, Durham, gran estado.
...novillos 2 1|2 años, muy buen estado, gran clase, mochos.
...novillos 2 1|2 años, mochos, gran clase, dos marcas.
...novillos 2 1|2 años, buena clase, ...uen estado, una marca.
...novillos 2 1|2 años, mochos, buena clase, Durham.
...novillos 2 años, gran desarrollo, casi listos, una marca.
...novillos, 2 años, gran estado, buena clase.
...novillos 2 años, gran clase, mochos, una marca.
...novillos 2 años, mochos, gordos, ...a marca, gran clase.
...novillos, 2 años, muy buena clase, Durham, dos marcas.
...novillos, 1 1|2 años, tamberos, buen estado, invernada, mochos.
...novillos, 1 1|2 años, mochos, una marca, buena clase, Durham.

Nota importante: Las haciendas se presentarán en venta están vacunadas contra el carbunclo.

Horario de trenes: Salida del Once lunes 4, a las 9.45 p. m., y terminado el remate habrá un tren de regreso a las 8.45 p.m. Para comodidad de los señores compradores, en estación Villa Sauze, quedarán los ...hes dormitorios. — Ayarragaray, ...indelr, Gowland Lavalle 757, ...nos Aires. 8|994 v. nov. 4

Isidoro Errea

JUDICIAL — POR DISPOSICION del señor Juez de primera instancia, ...tor Arturo Seeber, secretaría del autorizante, se hace saber por el término de quince días, que en los autos ejecutivos seguidos por don Rafael Massa contra doña María L. Poñani, ha sido designado el martillero señor Isidoro Errea, para que proceda a la venta en pública subasta la propiedad situada en la calle ...nador números 2162 al 2166 entre las de Juramento y Mendoza, que mide 8 metros 66 de frente al N. E. por 43 metros 30 de fondo.

El martillero tomará como base para la venta, la suma de ocho mil ...scientos pesos m|n. c|l. o sea el importe del crédito hipotecario e intereses, estando además autorizado para exigir del que resultare comprador, el ocho por ciento a cuenta de precio y el dos por ciento de comisión.

El domingo 3 de noviembre, a las ... p. m., sobre la misma propiedad.

La edificación, consta de salón para negocio, 3 piezas de material, comedor, cocina, pisos de madera, ...uas corrientes, gas, etc.

Mayores datos: Reconquista 451. U. T. 2715 (Avenida). 8|910 v. nov. 3

Bravo Barros y Cía.

...SA EN VILLA DEVOTO — JUDICIAL. Nueva. Calle Concordia número 4673 hoy 4685) entre Avenida América (adoquinada) y Tequendama. Al lado de la Avenida San Martín. Juez doctor Fernando M. Cobres, secretario doctor Víctor Sanillo. Juicio Banco El Hogar Argentino con Dafne Z. Rolón y Angele Hebisch de Rolón. Base, 4.427,36 pesos.

El domingo 3 de noviembre, a las 3 de la tarde, en la misma propiedad. Terreno: 8m66 por 24m54 (10 varas por 28v34). Edificio: Comedor, una habitación grande, otra chica, ...za en altos, cocina, corredor y galería. Cerco de alambre tejido y material al frente y aguas corrientes. ...o|o a cuenta de precio. Comisión, ...o|o. Informes, 351 San Martín 361. Bravo Barros y Cía. 8|905-v. nov. 3.

Oscar Cúneo

JUDICIAL—A PLAZOS. CASA BIEN UBICADA—En el centro de Floresta. Av. Mariano Acosta No. 140, entre Ramón L. Falcón y Gaela. A una cuadra de Rivadavia y a dos de la estación del F. C. O. Edificio estilo chalet. Juez doctor Tristán M. Avellaneda, secretaría del doctor Francisco A. García. Juicio Oca Martín contra Báez Juan Rafael, cobro ejecutivo de pesos. Base, pesos 8.022.41.

El domingo 10 de noviembre, a las 4 p. m., en la misma propiedad. Mide según título: 17 m. 32 de frente por 25 m. 80 ...stado N. O., 24 m. 95 en el S. E., siendo el contrafrente una poligonal de 7 m. al N. E., 8 m. 60 al N. O., y 7 m. 55 ... E. Pared con verja de hierro y jardín al frente, hall, comedor, escritorio, tres dormitorios, cocina, baño, pieza de servicio, carbonera. Pisos de pino tea, cielo raso a yeso, carpintería de pino. Aguas corrientes y luz eléctrica. Visítese. 8 o|o a cuenta de precio y 2 o|o de comisión. Nota—El comprador podrá constituir hipoteca por 4000 $, a dos años de plazo con intereses del 8 o|o anual. Más datos, Sarmiento 4682. U. T. 4173 Libertad. — Oscar Cúneo. 8|953 v. nov. 10.

G. BARBOSA y Cía.

JUDICIAL. — PROPIEDAD CASEROS Nros. 3479|81, esquina Guarany, negocio al ..., 4 habitaciones, W. C., caballeriza, entrada para carros, etc.

Base, $ 18.156,00 m|n., de los que podrá dejar el comprador hasta $ 10.000,00 en hipoteca al 7 o|o de interés anual, en cuyo caso la escritura se otorgará por ante el escribano Nemesio Escobedo, Avenida de Mayo 634.

El domingo 3 de noviembre a las 3 p. m., de acuerdo con el siguiente:

EDICTO JUDICIAL

Por disposición del señor Juez en lo civil de la capital, doctor Juan C. Lagos, secretaría del autorizante, se hace saber por quince días, que en el juicio seguido por Concepción Don Manuel contra Barreta Luis y otro, han sido nombrados martilleros G. Barbosa y Cía., para que procedan a la venta en pública subasta, con la base de pesos diez y ocho mil ciento cincuenta y seis moneda nacional ($ 18.156,00 m|n.), el domingo 3 de noviembre, a las 3 p. m., de la propiedad situada en esta capital, calle Caseros números 3479|81, esquina Guarany, edificada en un terreno de 9m70 de frente al S.E. sobre la calle Caseros, por 48m10 de fondo con frente al S.O. sobre la calle Guarany, y en el costado N.E. a los 42m60 forma un martillo a su favor en dicho costado de 7m90 por 13 m. hasta formar un contrafrente, o sea en el costado N.O. de 19m20. Superficie: 576.00 metros cuadrados. (Ad corpus). Autorízase a los martilleros para percibir del comprador el 8 o|o a cuenta de precio y el 2 o|o de su comisión. Más datos a la secretaría del autorizante. Palacio de Justicia, 6.o piso, o a los martilleros G. Barbosa y Cía., Bolívar 171. — Manuel Beretervide. 8|912 v.Nv.3

Alhajas, Brillantes, Perlas, Relojes, Cadenas Armas, etc., etc.

El martes 5 de noviembre y días subsiguientes, a las 8.30 de la noche, se rematarán los empeños vencidos, por cuenta de sus dueños y por orden de la casa de préstamos

LA SUD AMERICA

en su local

ESMERALDA 146

por los martilleros

PEDRO DULOM y Cía.

Las alhajas estarán en exposición en los días sábado 2, lunes 4 y martes 5. 8|981-v. nov. 5.

A. Inchausti

JUDICIAL. — 2 CASAS EN LA PLATA y 1 en Necochea. Casa en La Plata, calle 3 número 828|32, con salón de negocio, comedor, 2 dormitorios, cocina, w. c., patio de baldosas, etc. edificada en terreno de 7.78 metros de frente por 20 mts. de fondo, igual a 155.60 mts2 o lo poco más o menos que resulta; otro que mide 16.05 metros al Este, 1.40 mtrs. al Nor-Este, 9 mts. al Nord Oeste y 14.70 metros al Sud Oeste.

Casa en La Plata. Calle 8 número 635, edificada en terreno de 10 x 50 metros, con sala, zaguán con gran portada, cancel cedro 4 hojas, comedor, 5 dormitorios, baño, despensa, 2 habitaciones altas, galería de material con columnas de fierro, patio de mosaicos, cielos-rasos yeso, galpón, w. c., techo, azotea, árboles frutales, etc.

Casa en Necochea. Partido de General Pueyrredón, calle Victorio de la Canal número 20, hoy 132 y 144 a 1|2 cuadra de la plaza Dardo Rocha, edificada en el solar 1400, que mide 25 metros de frente por 40 metros de fondo o sean 1.000 mts.2 con negocio, sala, zaguán y 1 habitación al frente, comedor, 6 dormitorios, baño, cocina, 2 galpones, galería, patio de mosaicos y terreno.

Base de venta:

Casa en La Plata, calle 3 número 828|32.	$ 8.939.92
Id. id. id. 8, N.o 635.	„ 16.181.72
Casa en Necochea, Victorio de la Canal número 132|144	„ 18.855.80

El precio de venta se pagará en la siguiente forma:

Casa calle 3 número 828|32, el comprador tomará a su cargo una hipoteca nominal de $ 8.000 reducida hoy a $ 5.743.93, pagadera en 117 mensualidades, de $ 80 c|una, por interés y amortización, a contar desde la toma de posesión; y en efectivo, lo que excediere del saldo actual de la hipoteca. Casa calle 8 número 635, el comprador tomará a su cargo una hipoteca nominal de pesos 15.000, reducida hoy a $ 10.189.22 pagadera en 108 mensualidades de $ 150 c|una, por interés y amortización y en efectivo todo lo que excediere del saldo actual de la hipoteca. Casa calle Victorio de la Canal números 132|144, el comprador tomará a su cargo una hipoteca nominal de $ 18.855.80, reducida hoy a pesos 12.030.20, pagadera en 122 mensualidades de $ 125 y 133 mensualidades de $ 35, c|una, por tener doble origen la operación hipotecaria, por interés y amortización; y en efectivo, todo lo que excediere del saldo actual de la hipoteca.

El remate se efectuará el domingo 10 de noviembre, a las 4 p. m., sobre las mismas, en la ciudad de La Plata y la de Necochea, el martes 12 de noviembre a las 4 p. m., en los salones de la sociedad, calle Rivadavia 329, de la Capital Federal. Estas ventas se efectúan por orden del señor juez de lo civil, doctor César A. Campos, secretaría a cargo del doctor Julio E. Padilla, en los autos "La Propiedad", con José Paz Lema. Los compradores abonarán en el acto del remate y en dinero efectivo, el 8 o|o a cuenta de precio y el 2 o|o de mi comisión a cargo de los mismos. Más datos en la secretaría del autorizante o al martillero, A. Inchausti, Gaona 478. 9|11 v. nov. 10.

LICITACIONES

Ministerio de Guerra

DIRECCION GENERAL DE ADMINISTRACION

LICITACION

Llámase a licitación pública para el día 7 de noviembre próximo, a las 3 p. m., para la provisión de diversos paños y útiles de rancho, etc., que precisará el ejército durante el año 1919.

Por datos y pliegos de condiciones, dirigirse a la IV División de esta Dirección General de Administración, Paseo Colón 1407, cualquier día hábil de 9 a. m. a 6 p. m.

Claudio Rosales, Coronel Secretario Interino. 8|794 v. nov. 7

BANCO HIPOTECARIO NACIONAL

25 DE MAYO 245 — BUENOS AIRES

CONDICIONES GENERALES DE LOS REMATES

1.o—Los remates están sujetos a la aprobación del directorio, dentro de los quince días de efectuados, y se hacen por cuenta del deudor, con sujeción a las leyes números 8172 y 9155.

2.o—El comprador podrá continuar con la hipoteca que reconoce la propiedad, abonando la diferencia entre la deuda actual y el precio de compra.

3.o—Todo comprador abonará en efectivo al firmar el boleto, el 5 % de seña y el 1 % de comisión.

4.o—Los títulos de propiedad pueden ser revisados en el archivo del Banco antes del remate.

5.o—Por mayores informes, ocúrrase a las oficinas del Banco.

REMATES A EFECTUARSE

CAPITAL

El domingo 3 de noviembre, en la misma, a las 3.30 p. m., Casa, Montes 3383. 8.66 metros por 26m.93. Base, $ 2500. Hipoteca, $ 2.000. Deuda actual, $ 1830.

El martes 5 de noviembre, en su local, a las 3 p. m. Casa, Tucumán Nro. 729. 8m.66 por 60m.18. Base, $ 119.000. Hipoteca, $ 95.000. Deuda actual, $ 86.884.

El miércoles 6 de noviembre, en su local, a las 3 p. m. Casa Federico Lacroze 3347|9. 10m.95 por 50 m. Base, $ 4600. Hipoteca, $ 4000. Deuda actual, $ 3427.

El miércoles 6 de noviembre, en su local, a las 3 p. m. Casa Aregreen núms. 1279|85. 8m66 por 28m67. Base $ 7000. Hipoteca $ 6000. Deuda actual $ 5298.

El miércoles 6 de noviembre, en su local, a las 3 p. m. Casa Culpina Nro. 572. 8m.66 por 33m.14. Base, 7900 $. Hipoteca, $ 7500. Deuda actual, $ 6860.

El viernes 8 de noviembre, en su local, a las 3 p. m., a las 3 p. m. Avenida Coronel Cárdenas 2357. 9m.04 por 33m.69. Base, $ 4500. Hipoteca, $ 4000. Deuda actual, $ 3688.

El viernes 8 de noviembre, en su local, a las 3 p. m. Casa Triunvirato 2975. 10m.67 por 24m.62. Base, $ 5700. Hipoteca, 5000 $. Deuda actual, $ 4497.

COMPRA-VENTA PARTICULAR

El Banco Hipotecario Nacional ha establecido en su local, calle 25 de Mayo 245, una oficina para la compra-venta de propiedades urbanas y rurales hipotecadas a este Banco.

Esta oficina ha sido creada para facilitar en las mejores condiciones posibles la adquisición de inmuebles. Las órdenes de ventas deben ser extendidas en formularios que facilita la Oficina y que se remiten por correo a los que lo soliciten.

Ministerio de Guerra

Dirección General de Administración

Llámase a segunda licitación para el día 7 de noviembre de 1918, a las 3 de la tarde, para la provisión de diversos artículos para la confección de ropa interior y de cama, necesaria al ejército durante el año 1919, y que no fueron adquiridos en la licitación celebrada el día 27 de septiembre ppdo.

Por datos y pliegos de condiciones dirigirse a la cuarta división de esta dirección general, Paseo Colón número 1407, de 9 a. m. á 6 p. m.— (Fdo.): Claudio Rosales, coronel secretario interino.— 8|965 v. nov. 7

Ministerio de Guerra

Dirección General de Administración

LICITACION

Llámase a segunda licitación pública para el día 13 de noviembre próximo, a las 3 p. m., para la provisión de diversos artículos necesarios para la confección de viseras, guantes y demás artículos que no fueron adjudicados en la licitación celebrada el 15 de octubre de 1918.

Por pliegos de condiciones, dirigirse a la IV división de esta Dirección General de Administración, Paseo Colón número 1407, cualquier día hábil, de 9 a. m. a 6 p. m. — (Firmado): Claudio Rosales, coronel secretario interino. 9|2-v. nov. 12.

Obras sanitarias de la nación

Se llama a licitación para la provisión de (2.150) dos mil ciento cincuenta medidores de agua y piezas de repuesto de acuerdo con el pliego de condiciones que los interesados pueden consultar en la dirección técnica, calle Charcas 1840, todos los días hábiles de 1 a 5 p. m.

Las propuestas deberán presentarse en la secretaría de la dirección de las obras sanitarias de la nación y serán abiertas el 25 de noviembre próximo a las 3 p. m. en presencia de los interesados que concurran al acto.

José I. Goñi, secretario.
B. Aires 22 de octubre de 1918. 8|938-v. nov. 2.

Consejo Nacional de Educación

LICITACION

Llámase a licitación pública para la ejecución de las obras de reparación que requieren los edificios escolares de la capital y que a continuación se indican, en la forma siguiente:

Para el 5 de noviembre

1a. licitación 2 p. m.: Tacuarí 567, Independencia 758, Sáenz Peña 1215.
2a. licitación, 3 p. m.: Anchorena núm. 441.
3a. licitación, 4 p. m.: Independencia 4246, Boedo 657.

Para el 7 de noviembre

1a. licitación, 2 p. m.: Arenales núm. 1060.
2a. licitación, 3 p. m.: Sarmiento núm. 2250.
3a. licitación, 4 p. m.: Rioja 850, Jujuy 1471.

Para el 9 de noviembre

1a. licitación, 10 a. m.: Santa Fe núm. 1510.
2a. licitación, 11 a. m.: Zapata número 449.

Para el 12 de noviembre

1a. licitación, 2 p. m.: Juncal 690.
2a. licitación, 3 p. m.: Tellier número 2436.
3a. licitación, 4 p. m.: Triunvirato núm. 632, Dúngenes entre Trelles y Terrero.

De acuerdo con los presupuestos y pliegos de condiciones que podrán consultar los interesados en la Dirección General de Arquitectura de la repartición, Rodríguez Peña 935, todos los días hábiles, de 12 a 6 p. m., con excepción de los sábados, que lo harán de 9 a 12 m.

La apertura de las propuestas, que deberán ser presentadas escritas a máquina, por duplicado, de acuerdo en un todo con lo establecido en las leyes de sellos, contabilidad y obras públicas, tendrá lugar en las fechas y horas expresadas.

El secretario general. 8|716 v. nov. 2

Consejo Nacional de Educación

LICITACION

Llámase a licitación pública para el día 14 de noviembre próximo, a las 2 p. m., para la construcción del edificio escolar "Francisco de Vitoria" que se levantará en el terreno de la calle Alvarez entre Camargo y Atacama, de acuerdo con las bases y pliego de condiciones formulado por la Dirección General de Arquitectura, que podrán consultar los interesados todos los días hábiles de 12 a 6 p. m., con excepción de los sábados que lo harán de 9 a 12 a. m. La apertura de las propuestas que deberán ser presentadas a máquina, por duplicado, en un todo de acuerdo con lo establecido por las leyes de Sellos, Contabilidad y Obras Públicas tendrá lugar el día y hora indicado.

El Secretario General. 8|876 v. nov. 14.

Consejo Nacional de Educación

Llámase a licitación pública simultáneamente en esta Capital y en las localidades que más abajo se indican hasta el día 14 de Noviembre próximo para la provisión de muebles, útiles, impresos, etc., con destino a 500 escuelas nacionales de nueva creación en las Provincias (Ley 4874) de conformidad al Pliego de Condiciones respectivo, que podrán consultar en la Dirección Administrativa todos los días hábiles de 12 a 6 p. m. los interesados de la Capital y en las Inspecciones Nacionales de Provincias los del interior.

La apertura de las propuestas que deberán ser presentadas por duplicado, en el sellado correspondiente y acompañadas del certificado de depósito que marca la Ley, tendrá lugar el día 14 de Noviembre mencionado a las 3 p. m. en la Capital Federal, en el local de la Secretaría del Consejo, calle Rodríguez Peña 935 (1er. piso); y en las provincias, el mismo día y hora indicados en los locales de las Inspecciones Nacionales de escuelas respectivas en: Bahía Blanca, Rosario de Santa Fe, Córdoba, Paraná, Corrientes, Santiago del Estero, Tucumán, Salta, Jujuy, Mendoza y San Juan. Nota: Se previene a los interesados que conforme a lo resuelto en 25 del actual en el exp. 3-P|917, se amplía esta licitación incluyendo varios artículos pertenecientes a los ramos de carpintería, mueblería, ferretería, etc., cuya planilla demostrativa podrán consultar todos los días de 12 a 6 p. m., en la oficina de suministros. — El secretario general. 8|877-v. nov. 14.

Consejo Nacional de Educación

LICITACION

Llámase a licitación pública para el día 19 de noviembre próximo, a las 2 p. m., para la reconstrucción del edificio escolar "General Güemes", sito en la calle Carlos Calvo número 1144, de acuerdo con el pliego de bases y condiciones formulado por la Dirección General de Arquitectura que podrán consultar los interesados en dicha oficina (R. Peña 935, segundo piso), todos los días hábiles, de 12 a 6 p. m., con excepción de los sábados, que lo harán de 9 a 12 m. La apertura de las propuestas, que deberán ser presentadas escritas a máquina, por duplicado, de acuerdo en un todo con lo establecido por las leyes de sellos y contabilidad y obras públicas, tendrá lugar el día y hora indicado. — El secretario general. 8|917-v. nov. 19.

Ministerio de Obras Públicas de la Nación—

COMISION ADMINISTRADORA DEL FONDO DE CAMINOS — LEY 5315.

Llámase nuevamente a licitación pública para el día 12 de noviembre próximo a las 2 p. m. para la ejecución de las obras de reparo en el camino de Charlone a Bunge, zona del ferrocarril Pacífico, provincia de Buenos Aires, cuyo presupuesto asciende a la suma de pesos m|n 13.952.63 y plazo de 120 días.

Las propuestas deberán presentarse en el acto de la licitación en el local de la comisión, Suipacha 1008, en sobre cerrado y lacrado a nombre del señor presidente de la misma y serán acompañadas de una boleta de depósito importe del 1 o|o del presupuesto oficial de la obra y un papel sellado valor de $ 5 m|n.

Las especificaciones y pliego de condiciones y demás datos relativos a esta obra podrán ser consultados en el juzgado federal de la ciudad de La Plata o en la secretaría de la comisión, Suipacha 1008, de 12 a 6 p. m.

El secretario. 8|901 v. nov. 12.

Ministerio de Obras Públicas de la Nación

Comisión Administradora del Fondo de Caminos — Ley 5315

Llámase a licitación pública para el 12 de noviembre próximo, a las 2 p. m., para la ejecución de las obras de reparo de los caminos de Pelicurá a Colonia La Cooperativa, a Tornquist y a Berraondo, zona del Ferrocarril de Buenos Aires al Pacífico, provincia de Buenos Aires, cuyo presupuesto asciende a la suma de $ 9.200.45 m|n. y plazo de 90 días.

Las propuestas deberán presentarse en el acto de la licitación en el local de la comisión, Suipacha 1008, en sobre cerrado y lacrado a nombre del señor presidente de la misma y serán acompañadas de una boleta de depósito importe del 1 o|o del presupuesto oficial de la obra y un papel sellado valor de $ 5 m|n.

Las especificaciones y pliegos de condiciones y demás datos relativos a esta obra podrán ser consultados en el Juzgado Federal de la ciudad de La Plata o en la Secretaría de la Comisión, Suipacha 1008, de 12 a 6 p. m.

El Secretario. 8|954 v. nov. 12

Ministerio de Obras Públicas de la Nación

Comisión Administradora del Fondo de Caminos — Ley 5315

Llámase a licitación pública para el día 12 de noviembre próximo, a las 2 p. m., para la ejecución de obras de reparo en el camino de Speluzzi a colonia Belvedere, zona del ferrocarril Pacífico, territorio de la Pampa, cuyo presupuesto asciende a la suma de $ 17.950 m|n. y plazo de 180 días.

Las propuestas deberán presentarse en el acto de la licitación en el local de la Comisión, Suipacha 1008, en sobre cerrado y lacrado a nombre del señor Presidente de la misma y serán acompañadas de una boleta de depósito importe del 1 o|o del presupuesto oficial de la obra y un papel sellado valor de $ 5 m|n.

Las especificaciones y pliego de condiciones y demás datos relativos a esta obra podrán ser consultados en el Juzgado respectivo de la capital de la Pampa o en la Secretaría de la Comisión, Suipacha 1008, de 12 a 6 p. m.

El Secretario. 8|993 v. nov. 12

DIRECCION GENERAL DE IRRIGACION

LICITACION PUBLICA

Llámase a licitación para la provisión de aceros, bronce, explosivos, lubrificantes, hierros, herramientas, accesorios "Decauville" y artículos diversos de ferretería.

Las propuestas se abrirán el día 26 de noviembre de 1918, a las tres y media de la tarde.

Pliegos de condiciones y demás informes, en la Oficina de Compras, calle Belgrano 124 (primer piso).

EL DIRECTOR GENERAL. 8|978 v.Nv. 28.

Departamento General de Irrigación

Hidráulica y Obras Públicas

LICITACION

De conformidad con el decreto del P. E. de 14 del actual, dejando sin efecto el de fecha 12 de septiembre próximo pasado, por el que se adjudicara al señor Isidoro Agnolin mediante licitación privada, las obras del "Hospital Nicolás Avellaneda", llámase a licitación pública por el término de 30 días a contar desde la fecha, para la ejecución de las obras de referencia.

La apertura de las propuestas tendrá lugar el día 22 de noviembre próximo, a las 10 a. m., en el local de la dirección del departamento.

En el departamento de obras públicas se facilitará a los interesados que reúnan las condiciones exigidas por las bases de licitación para todo proponente, los formularios y documentos requeridos para las propuestas.

Tucumán, octubre 22 de 1918. — R. Martín, director; P. Chirou, secretario. 8|991-v. nov. 2.

Departamento General de Irrigación

Hidráulica y Obras Públicas

LICITACION

Llámase a licitación pública por el término de treinta días desde la fecha, para la conclusión de las obras del canal Choromoro.

La apertura de las propuestas tendrá lugar el día 14 de noviembre próximo, a las 10 a. m. en el local de la dirección del departamento.

En el departamento de obras públicas se facilitará a los interesados que reúnan las condiciones exigidas por las bases de licitación para todo proponente, los formularios y documentos requeridos para las propuestas.

Tucumán, octubre 14 de 1918. — R. Martín, presidente; P. Chirou, secretario. 8|992-v. nov. 3.

Compañía de tramways Lacroze de Buenos Aires Limitada.

LICITACION

Llámase a licitación por el término de diez días de la fecha, para el transporte de seis mil toneladas mensuales de combustible de Ibicuy a Zárate, según el pliego de condiciones que podrá consultarse y retirarse en la calle Corrientes 4002, oficinas del directorio. — Teófilo Lacroze, presidente. — Buenos Aires, octubre 23 de 1918. 8|948 v. nov. 2.

HOSPICIO DE LAS MERCEDES. — Llámase a licitación para la provisión de 10.000 metros de lienzo de 75 a 80 cent. de ancho, destinado al Hospicio de las Mercedes.

La licitación tendrá lugar en este establecimiento, el día 16 de noviembre del corriente año, a las 9 a. m., de acuerdo con el pliego de condiciones, existente en el mismo, el que está a disposición de los señores proponentes.

Buenos Aires, noviembre 1.o de 1918. — El director interino. 8|14 v. nov. 9.

Municipalidad de General Villegas

General Villegas, octubre 5 de 1918.

Llámase a licitación pública, por el término de treinta días, a contar desde la fecha, para la construcción de un tanque para agua, de sesenta mil litros de capacidad, de cemento armado, en esta localidad, de acuerdo con el pliego de bases y condiciones, que estará a disposición de los interesados, en la Secretaría Municipal, todos los días hábiles, de 2 a 5 de la tarde.

Las propuestas deberán ser presentadas por escrito, en sobre cerrado y lacrado, con la leyenda Presupuesto de Tanque de Cemento Armado. El acto de apertura de las propuestas tendrá lugar el día 7 de Noviembre del cte. año, a las 2 y 1|2 p. m. en el despacho del señor comisionado, y en presencia de los licitantes que concurran al efecto. 8|792 v. nov. 4.

Municipalidad de Necochea

LICITACION

Llámase a licitación pública por el término de quince días, para el arrendamiento de diez locales y del pabellón central de la Rambla Municipal, (frente al Océano), éste último para instalar un café bar.

Los interesados pueden consultar el pliego de condiciones en la secretaría de la intendencia, todos los días de 12 a 4.

Las propuestas deberán ser presentadas por escrito y bajo sobre cerrado y lacrado, que se abrirán en presencia de los interesados que concurran, el día diez de noviembre a las 2 p. m., en el despacho del señor intendente municipal. — El secretario. 8|958 v. nov. 10.

Intendencia Municipal de Pergamino

Llámase a licitación pública por el término de quince días, a contar desde la fecha, para la construcción de afirmado de madera de tipo superior, en las calles San Nicolás desde Avenida de Mayo hasta Once de Septiembre y de las calles Once de Septiembre y de las calles Once de Sepdando la plaza de la Merced de esta ciudad, de acuerdo con el pliego de condiciones que puede consultarse en la Secretaría de la Intendencia, durante las horas hábiles, de 8 a. m. a 2 m.

Las propuestas con el sello correspondiente deberán ser presentadas por escrito, en sobre cerrado y lacrado, las que serán abiertas en el despacho del señor intendente el día 9 de noviembre próximo, a las 10.30 de la mañana, en presencia de los licitantes que concurran.

Pergamino, octubre 22 de 1918.

E. C. Sanes, Secretario. 8|933 v. nov. 5

Intendencia Municipal de la Capital

Licitación para la provisión de libros e impresos.

Llámase a licitación para la provisión de Libros e impresos con destino a la Mesa de Entradas General, para el año 1919. El acto tendrá lugar en las oficinas de la Subsecretaría de Hacienda el día 2 de noviembre próximo, a las 11 a. m., donde puede consultarse el pliego de condiciones.

El Secretario de Hacienda. 8|945 v. nov. 2

Adjudicación de zonas de terrenos en el Balneario Municipal, destinadas a la instalación de cinematógrafos

Llámase a licitación verbal para el día 4 de noviembre próximo, a las 3 de la tarde, para la adjudicación de zonas de terrenos en el balneario municipal, para la instalación de cinematógrafos al aire libre. El pliego de condiciones puede consultarse en la subsecretaría de higiene y seguridad.

Buenos Aires, octubre 25 de 1918.

El secretario. 8|963 v. nov. 2

Licitación para la provisión de forrajes

Llámase a licitación verbal para la provisión de 150.000 kilogramos de pasto seco, 50.000 kilogramos de maíz, 100.000 kilogramos de avena y 10.000 kilogramos de afrecho, de acuerdo con el pliego de condiciones que puede ser consultado en la administración general de limpieza o en la subsecretaría de higiene y seguridad de la intendencia municipal.

Las propuestas serán oídas el lunes 4 de noviembre a las 4 p. m., en la administración general de limpieza, Santa Fe No. 1643. 9|7 v. nov. 2

Adjudicación de zonas de terrenos para instalaciones de kioskos en el balneario municipal.

AVISO

La licitación verbal para la adjudicación de zonas en el balneario que debía realizarse el día 31 del corriente a las 3 p. m., ha sido transferida para el día 4 de noviembre próximo a las 4 p. m., rigiendo para el acto las mismas bases con las siguientes modificaciones: "Las zonas a adjudicarse son las que figuran en el plano agregado al expediente No. 42417.I.918. El remate se hará sin base, al mejor postor, quedando en consecuencia suprimida la de $ 3 m|n que figuraba anteriormente. Buenos Aires, octubre 26 de 1918.—El secretario. 8|971 v. nov. 4

Licitación para la substitución de alumbrado

Llámase a licitación para la substitución por eléctrico del actual alumbrado público existente en las calles Montes de Oca y Patricios, de Caseros a Pedro Mendoza. Tendrá lugar el día 4 de noviembre próximo, a las 2 de la tarde. El pliego de condiciones puede consultarse en la subsecretaría de higiene y seguridad.

Buenos Aires, octubre 25 de 1918.

El secretario. 8|964 v. nov. 4

Licitación para la provisión de libros e impresos

Llámase a licitación para la provisión de libros e impresos con destino a la dirección general de rentas. El acto tendrá lugar el día 8 de noviembre próximo, a las 4.30 de la tarde, en las oficinas de la subsecretaría de hacienda, donde puede consultarse el pliego de condiciones.

El secretario de hacienda. 9|1 v. nov. 6

Pavimentación

En cumplimiento del artículo 10 de la ley de pavimentación 7091 y del 1o. de su ordenanza reglamentaria, se cita a los propietarios de las calles Los Patos entre Monteagudo y Zavaleta, Tarija entre Loria y Liniers, Chaco entre Avenida La Plata y Senillosa, cuyo afirmado va a construirse en virtud de las licitaciones aprobadas en los Exps. 51.368. L. 918 y 52.767 L. 918, (constructores: J. Lascaba y R. Torres, respectivamente), para que comparezcan a la inspección de catastro del departamento de obras públicas (Avenida de Mayo núm. 525, 4o. piso), a fin de que presten su conformidad con la extensión, forma y límites asignados a sus respectivos inmuebles.

Fíjase, para tal objeto, el plazo improrrogable de quince días, a contar de la fecha.

Una vez expirado éste, y durante los quince subsiguientes, podrán hacerse las reclamaciones referentes al prorrateo del costo de la obra, ante la inspección general de calzadas (Avenida de Mayo núm. 525, 3er. piso) cuya dependencia tendrá a disposición de los contribuyentes las planillas de liquidación.

La falta de presentación dentro de los términos citados, dará por consentidas y conformes las referidas operaciones, y anulará cualquier reclamación que en lo sucesivo se interponga.

Buenos Aires, octubre 26 de 1918.

El secretario. 8|962 v. nov. 9

Licitación para la enagenación de 535 lingotes de plomo.

Llámase a licitación para la enagenación de 535 lingotes de plomo con un peso de 21.500 kilos, existente en el cementerio del Oeste. Tendrá lugar el día 8 de noviembre próximo a las 2.30 p. m. El pliego de condiciones puede consultarse en la subsecretaría de higiene y seguridad. — Buenos Aires, octubre 30 de 1918. — El secretario. 9|5 v. nov. 9

Licitación para la provisión de drogas y útiles

Llámase a licitación para la provisión de drogas y útiles, con destino a los servicios de la dirección sanitaria, durante el segundo semestre del año en curso. Tendrá lugar el día 8 de noviembre próximo a las 2 p. m. El pliego de condiciones puede consultarse en la subsecretaría de higiene y seguridad. — Buenos Aires, octubre 30 de 1918. — El secretario. 9|6 v. nov. 9

Cementerio de Flores

Habiendo vencido el término de arrendamiento de las sepulturas ubicadas en el tablón 17 (traza provisoria) sección 12 y los nichos 2, grupo A; 3 y 10, grupo B; 2, grupo D; 152, sección 1a., serie 2a.: 151, sección 2a., serie 2a.; 212, 213 y 226 alto nivel del cementerio de Flores, se hace saber a las personas que tengan deudos allí depositados, que si en el plazo de treinta días, a contar desde la fecha de la presente publicación, no se presentaran a practicar su renovación, se procederá a exhumar los cadáveres y colocarlos en el osario general.

Buenos Aires, octubre de 1918.

El Secretario. 8|946 v. nov. 22

PROFESIONALES

ABOGADOS

Estudio de los doctores
José María Sáenz Valiente y Andrés Ferreyra
Abogados
Lavalle 1312 U. T. 4240 Libertad

Dr. Fernando Saguier
Estudio: Florida 440
U. T. 6087 (Avenida)

Dr. Hipólito Leys
Estudio: Lavalle 930 U. T. 3008 L.

Dr. Domingo E. Salaberry
Defensa 188

MEDICOS

ANALISIS LABORATORIO Y FARMACIA Abierto Día y Noche
SUIPACHA 477 U. T. 316, Libertad DOCTORES **NELSON**

Dr. Carlos F. Roldán Verges
Garganta, nariz y oídos
Médico del servicio de la especialidad en el hospital Durand. Consultas de 3 a 6. Serrano 2318.

JUAN CARRANZA
Martillero público
Compra venta de casas y campos. Préstamos hipotecarios
Escritorio, Florida 377. U. T. 880 Av.

AVISOS VARIOS

Caja Popular de Ahorros de la Provincia de Buenos Aires

MES DE NOVIEMBRE

Día 6, Emis.	364, de $	50.000
„ 13 „	365 „ „	20.000
„ 20 „	366 „ „	50.000
„ 27 „	367 „ „	20.000

MES DE DICIEMBRE

Día 6, Emis.	368 de $	20.000
„ 13 „	369 „ „	20.000
„ 20 „	370 „ „	20.000
„ 28 „	371 „ „	200.000

LA GERENCIA.

Banco El Hogar Argentino

Avenida de Mayo 986

Tiene casas y departamentos en alquiler, en esta capital y pueblos suburbanos.

WHISKY BUCHANAN